N°376 du mercredi 7 février 2024 - lagazette-yvelines.fr
Hebdomadaire gratuit d'informations locales
Ne pas jeter sur la voie publique

La Gazette en Yvelines

MANTES-LA-JOLIE

Trois ans et seul en pleine nuit

Actu page 10

Des Yvelines aux étoiles : l'épopée Ariane 6



ARIANE GROUP

Dossier page 2

L'étage principal du nouveau lanceur européen s'apprête à quitter les Mureaux, pour se diriger vers Kourou, en Guyane, où aura lieu cet été le premier lancement du successeur d'Ariane 5. Plus économique, plus flexible, Ariane 6 est la réponse de l'Europe à ses nombreux concurrents, que ce soit Elon Musk avec SpaceX, ou Jeff Bezos avec Blue Origin.



Actu page 4

EPONE

Après les blocages, quelle suite pour le mouvement des agriculteurs ?

POISSY
Les premiers arbres du futur parc Rouget-de-l'Isle sont plantés — Page 4

AUBERGENVILLE
La Police s'équipe de vélos électriques — Page 6

TRIEL-SUR-SEINE
La Mairie lance sa campagne contre les nids de poule — Page 9

POISSY
Tout est bien qui finit bien pour Shayma — Page 10

FOOTBALL
Gambardella : le FC Mantois file en 8èmes de finale — Page 12

TRIEL-SUR-SEINE
Le nouvel an chinois fêté ce samedi — Page 14

VALLEE DE SEINE

Innover pour la réussite éducative

Actu page 6



Actu page 7

LIMAY

Au collège Galilée, professeurs et parents d'élèves manifestent main dans la main



SILLONA SPORT

Actu page 8

VERNEUIL-SUR-SEINE

Sillona Sport, allez le vert

Toujours plus de prix et toujours le moins cher…



E.Leclerc MANTES-LA-VILLE
RCS NANTERRE 880 892 518
87 Boulevard Roger Salengro - 78711 MANTES-LA-VILLE
Tél. : 01 34 97 33 60
HORAIRES D'OUVERTURE :
Du lundi au jeudi de 8h30 à 20h30, le vendredi de 8h30 à 21h00
et le samedi de 8h30 à 20h30



LES MUREAUX

Des Yvelines aux étoiles : l'épopée Ariane 6

L'étage principal du nouveau lanceur européen s'apprête à quitter les Mureaux, pour se diriger vers Kourou, en Guyane, où aura lieu cet été le premier lancement du successeur d'Ariane 5. Plus économique, plus flexible, Ariane 6 est la réponse de l'Europe à ses nombreux concurrents, que ce soit Elon Musk avec SpaceX, ou Jeff Bezos avec Blue Origin.

MAXIME MOERLAND

« *Derrière cette porte, c'est Kourou* », s'amuse Yorick Mathias. Nous sommes le mardi 30 janvier, et le chef de projet Ariane 6 nous fait visiter le bâtiment ou est né, pièce par pièce, l'étage principal du nouveau lanceur. Bâtiment qu'il s'apprête justement à quitter, alors que les ingénieurs s'affairent autour de lui pour effectuer les dernières batteries de tests avant le grand départ vers la Guyane.

Il y a 7 ans de cela, François Hollande, alors Président de la République, posait la première pierre de cette usine sur mesure. La ville yvelinoise venait d'être choisie, au nez et à la barbe de l'Italie ou l'Allemagne, comme berceau du successeur d'Ariane 5. Après des années de développement et son lot de contretemps (une certaine pandémie est notamment passée par là), le premier tir approche : il sera pour cet été, entre les mois de juin et juillet. « *Ce sera un ensemble de missions de démonstration que l'agence spatiale européenne a sélectionné, à la fois des projets académiques et industriels* » précise Franck Huiban, directeur des programmes civils chez ArianeGroup.

Transport sur mesure

La situation géographique des Mureaux présentait en effet un avantage de taille. Bordée par la Seine, elle permet à Ariane 6 de rejoindre le port du Havre par voie fluviale. Après avoir quitté le site d'Ariane dans son conteneur sur mesure, c'est sur le Canopée, premier cargo à voiles au monde spécialement conçu pour l'occasion, que le corps central de la fusée fera son long voyage de la côte normande jusqu'à Kourou.

Voilà de nombreuses années que le lanceur européen nouvelle génération est développé autour de deux principes forts, qui marquent une vraie rupture avec Ariane 5. D'abord, la flexibilité. « *C'est un lanceur qui, certes, n'est pas réutilisable (à l'inverse du Falcon 9 de SpaceX, Ndlr.), mais qui a une grande capacité, et ça intéresse beaucoup les clients d'Ariane Espace*, souligne Franck Huiban. *On voit comment le marché s'est transformé sur une quinzaine d'années. Cela nous a convaincu de développer un lanceur très flexible, capable de remplir des missions très diversifiées* ».

Ariane 6 pourra non seulement lancer des satellites géostationnaires, comme son prédécesseur, mais aussi des constellations de plusieurs dizaines de satellites à la fois, sur tout un plan orbital. Et ce grâce à sa déclinaison en deux versions : d'une masse de 530 tonnes, Ariane 62 se dote de 2 propulseurs et d'une poussée de 800 tonnes au décollage. Tandis qu'Ariane 64 et sa masse de 860 tonnes est équipée de 4 propulseurs, et d'une poussée au décollage de 1500 tonnes. Sans parler des deux tailles de coiffes disponibles (17 ou 20 mètres).

L'autre valeur ajoutée de la nouvelle fusée Ariane, c'est son coût : pour une même mission, ses coûts d'exploitation seront réduits de -40 à -50 %. Une économie rendue possible par des choix de conception inspirés de l'aéronautique. « *C'est un grand paramètre de la conception d'Ariane 6 par rapport à Ariane 5, on est plus proche d'une usine aéronautique, avec une intégration à l'horizontale et des stations qui se succèdent*, explique le directeur des programmes civils d'ArianeGroup, qui compare la transition entre Ariane 5 et Ariane 6 à celle de l'Airbus A350 à l'A380. *Dès la phase de développement, les ingénieurs se sont focalisés sur la manière dont on allait le produire, et comment on allait monter en cadence* ».



ARIANE GROUP
C'est sur le Canopée, premier cargo à voiles au monde spécialement conçu pour l'occasion, que le corps central de la fusée fera son long voyage.

Ce principe a été appliqué aux Mureaux mais aussi à Kourou : Ariane 6 sera assemblée directement sur le pas de tir, à l'aide d'un gigantesque portique mobile de 20 mètres. « *Une tour Eiffel qui bouge en 20 minutes* », glisse dans un sourire François Deneu, directeur du programme de développement d'Ariane 6. Cette innovation permettra de faire 2 lancements à 15 jours d'intervalle dans les fréquences les plus élevées, bien loin des 2 mois nécessaires entre deux tirs d'Ariane 5, à la fin de son exploitation.

Répondre à la crise des lanceurs

D'abord attendue pour 2020, Ariane 6 s'est faite attendre. Longtemps. Entre des contraintes techniques inattendues, une pandémie mondiale et les conséquences de l'invasion Russe en Ukraine, sa conception a connu de nombreux soubresauts. Et pendant ce temps, la concurrence en a profité, Elon Musk en tête : en 2023, SpaceX a lancé sa Falcon 9 à 96 reprises, quasiment au rythme de 2 par semaine. Loin devant la Chine et ses 67 lancements, et la Russie, qui a tiré 17 fois sa fusée Soyouz. Pourtant, pas de quoi inquiéter Ariane. Du moins, en apparence. « *C'est un signal extrêmement positif*, assure même Franck Huiban. *Le dynamisme du marché est l'indice de la croissance. Il ne faut pas oublier qu'Ariane Espace est confronté à la concurrence mondiale depuis sa création. On commence à entendre parler de projets commerciaux d'exploration, d'aller exploiter des ressources extra-terrestres à des fins commerciales. Ça peut paraître très lointain et relever de la science-fiction, mais c'est le signe du renouveau et du dynamisme de l'activité spatiale* ».

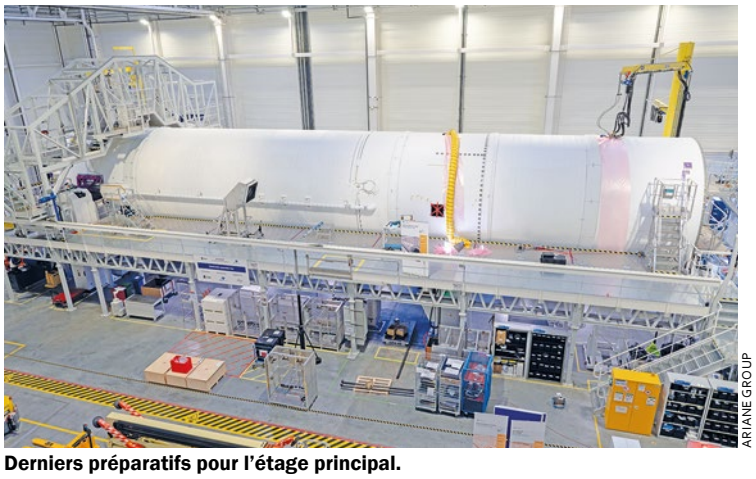
ARIANE GROUP
Derniers préparatifs pour l'étage principal.

Lors de ses vœux, le PDG du CNES, Philippe Baptiste, affirmait qu'Ariane 6 était la réponse à la « *crise des lanceurs* » dans laquelle s'est empêtrée l'Europe. Une responsabilité qui n'effraie pas le directeur des programmes civils d'ArianeGroup. « *C'est un facteur de motivation extrêmement puissant. On a toujours en parallèle cette dimension presque géopolitique, qui va au-delà des enjeux économiques. Pour l'ensemble de la communauté Ariane, la conscience de contribuer à l'indépendance de l'accès à l'espace pour l'Europe, c'est une raison de s'investir tous les jours sans compter sur ce projet* ».

Tandis que le premier lancement approche, 28 commandes ont déjà été passées auprès d'Ariane, dont certaines par des clients prestigieux tels qu'Amazon. Un second tir est même prévu « *quelques mois après le premier, avant la fin de l'année* », promet le directeur du programme de développement d'Ariane 6. Toni Tolker-Nielsen, directeur du transport spatial de l'Agence Spatiale Européenne (ESA), nous a même soufflé son occupant : le satellite espion CSO-3 de l'armée française. ■

Les missions emblématiques d'Ariane 5

1999 : Le satellite XMM-Newton
Pour son premier vol commercial, Ariane 5 plaçait en orbite le télescope révolutionnaire XMM-Newton, dédié à l'observation du rayonnement X dans l'univers, en provenance de trous noirs et d'étoiles en fin de vie. Il restera le plus grand télescope jamais lancé dans l'espace, jusqu'à 2021...

2016 : Le « GPS » Galiléo
Le lanceur européen a mis en orbite 12 des 30 satellites Galileo, lors de trois lancements réalisés de 2016 à 2018. Ce programme permet à l'Europe d'être indépendante dans le domaine de la navigation par satellite, en parallèle, notamment du système américain GPS.

2021 : Le télescope James Webb
Vous aussi, vous vous êtes déjà extasié devant les clichés époustouflants du télescope spatial James Webb ? Celui-ci fut lancé par une fusée Ariane 5 fin 2021 et sa mission, qui devrait durer 20 ans, et de donner accès aux scientifiques (et au grand public) à l'univers lointain en observant dans l'infrarouge.

2023 : Juice et les lunes glacées de Jupiter
Il y a un peu plus d'un an s'élançait Juice (Jupiter Icy Moon Explorer) qui, comme son nom l'indique, doit rejoindre dans huit ans les lunes glacées de la géante du système solaire. La sonde devra répondre à de grandes questions, dont celle de la naissance du système solaire. Rien que ça.



Sky Garden - Edouard François - Asnières sur Seine (92)



Campus Mines ParisTech - Celnikier & Grabli - Versailles ZAC Satory Ouest(78)

IMMOBILIER D'ENTREPRISE

EQUIPEMENTS PUBLICS

SANTÉ

HABITAT

RÉHABILITATION SOCIALE

INDUSTRIE

226 Avenue du Maréchal Foch
78130 Les Mureaux
www.gcc-groupe.com

L'ETI DE PRÉFÉRENCE

GCC

EPONE

Après les blocages, quelle suite pour le mouvement des agriculteurs ?

Arrivés le 30 janvier à hauteur d'Épône, les agriculteurs ont fini par plier bagages vendredi dernier en fin de matinée. Ils assurent pourtant que la levée des barrages ne marque pas la fin de leur mobilisation.

MAXIME MOERLAND

« *Il faut garder la fierté de ce qu'on a fait, il faut qu'on capitalise dessus* ». Le mercredi 31 janvier, le discours du porte-parole de la FNSEA, Yohan Barbe, annonçait déjà la couleur : les blocages étaient sur le point de prendre fin. Debout sur un pick-up au beau milieu de l'A13, à hauteur de l'échangeur d'Épône, il harangue les troupes, stoppées la veille par plusieurs véhicules de CRS. « *On est à l'apogée de ce qu'on a pu faire jusqu'à maintenant, de ma maigre expérience de 15 ans dans le syndicalisme. On est vraiment au-dessus, là. On a créé quelque chose, une unité* ».



LA GAZETTE EN YVELINES

Le porte parole de la FNSEA, Yohan Barbe, a rendu visite aux agriculteurs mobilisés.

« On ne vous lâche pas »

Pendant la majeure partie de la semaine, plusieurs dizaines de tracteurs ont occupé les voies, stoppés dans leur marche en avant alors qu'ils tentaient de rallier Paris. Mais malgré la force des images, avec ces camions de CRS barrant le passage aux énormes machines agricoles, l'ambiance était plutôt bon enfant. « *Ils sont détente les policiers*, assure un agriculteur du Vexin présent sur le blocage, alors qu'un de ses comparses propose café et viennoiseries aux forces de l'ordre. *Ils nous disent tous qu'ils nous soutiennent* ».



LA GAZETTE EN YVELINES

La circulation est restée bloquée pendant presque toute la semaine dernière, à Épône sur l'A13.

Entre les buvettes et barbecues improvisés, on s'interroge alors sur la suite des événements. « *Il va bien falloir partir, on a tous du boulot* », admet un manifestant mobilisé depuis de nombreux jours. C'est désormais une nouvelle forme de contestation qui se met en place, auprès des élus locaux et des Préfets, pour s'assurer que les mesures annoncées par le gouvernement soient bien respectées. « *Il faut qu'on sorte par le haut, même si on n'a pas tout obtenu, le gouvernement nous a compris*, clame Yohan Barbe. *Par contre, on ne vous lâche pas. On continue le combat dans les territoires, avec les préfets. Ces barrages vont nous aider dans le temps. S'il y a bien quelque chose qui a changé, c'est que la population est derrière nous* ». ■

EN BREF

VILLENNES-SUR-SEINE

Éclairage public la nuit : vous avez la parole

La municipalité lance une enquête publique pour connaître l'avis des Villennoises et Villennois au sujet de l'éclairage public la nuit, qui pourrait évoluer d'ici 3 ans avec l'arrivée des LEDs.

Les contraintes énergétiques de l'an passé ont poussé de nombreuses communes à réduire drastiquement les horaires d'éclairage public la nuit. Villennes-sur-Seine n'a pas fait exception : actuellement, les lampadaires sont éteints de minuit à 6 h, tous les jours. Cependant, d'ici 3 ans, l'éclairage public villennois sera remplacé par des LEDs. L'extinction totale ne sera alors plus une nécessité. Une baisse de puissance pourra être actionnée durant les heures de moindre fréquentation. D'ici là, les contraintes énergétiques étant « *un peu moins fortes que l'an passé* » selon la Mairie, celle-ci envisage une évolution des horaires d'éclairage. Via un questionnaire sur le site de la Ville ou ses réseaux sociaux, les habitants peuvent choisir le statut quo (extinction de minuit à 6 h tous les jours de la semaine), ou alors une extinction de 2 h à 6 h le week-end. Les autres jours de la semaine, il resterait alors éteint de minuit à 6 h. ■

EN BREF

EPONE

Le Stade des Aulnes poursuit sa mue

Après la pose de la première pierre l'année dernière pour acter le début des futurs travaux, le Stade des Aulnes a célébré en grande pompe la fin de sa première phase le 3 février : la rénovation de sa visonnerie.

En octobre 2022, de nombreux élus s'étaient réunis pour poser la première pierre de la rénovation du Stade des Aulnes. Le 3 février, Ivica Jovic, maire d'Epône, Jean-Louis Amat, sous-préfet de Mantes-la-Jolie, Pierre Bédier, président du Conseil Départemental, Sami Damergy, conseiller régional d'Ile-de-France ont coupé le traditionnel ruban tricolore pour marquer la fin de la phase 1 des travaux : la rénovation de la visonnerie.



VILLE D'EPONE

Le club de football l'USBS d'Epône va pouvoir maintenant profiter de vestiaires flambant neufs.

Des équipements flambant neufs

Tous les officiels présents ont ainsi pu découvrir les deux nouveaux vestiaires, un club-house, un local de stockage, des sanitaires publics et une chaufferie plus performante. Cette réhabilitation d'un montant de 700 000 euros a été financée à hauteur de 70 % entre l'Etat, le Conseil départemental des Yvelines et la Région Ile-de-France.

Par ailleurs, les deux prochaines phases qui attendent ce stade sont la construction d'autres nouveaux vestiaires ainsi que la création d'un city stade basé sur le modèle du design actif de Paris 2024. ■

POISSY

Les premiers arbres du futur parc Rouget-de-l'Isle sont plantés

Élus, membres du Conseil municipal junior et habitants de l'éco-quartier ont participé à la plantation des premiers arbres de ce futur parc de 1,7 hectare.

Après la livraison des logements, l'écoquartier Rouget-de-Lisle continue de se transformer. La municipalité organisait, ce samedi 3 février, la plantation des tous premiers arbres du parc central de ce nouveau quartier, en présence d'élus, de jeunes du Conseil municipal junior, et de riverains.

« Un rappel vivant de notre engagement »

« *Chaque arbre planté aujourd'hui est un rappel vivant de notre engagement envers un Rouget-de-Lisle où la vie urbaine s'harmonise avec la nature, créant ainsi un éco-Quartier où il fait vraiment bon vivre* », a affirmé Sandrine Berno Dos Santos, maire de Poissy, lors de la cérémonie. Le parc, d'une surface de 1.7 hectare, comptera au total 700 arbres, 7 000 m² de prairie et une zone protégée pour préserver la biodiversité. À l'horizon 2035, le quartier-jardin comptera 2 000 logements dont 25 % de logements sociaux, 10 700 m² de bureaux, activités, commerces et services, autour de ce futur écrin de verdure. ■



VILLE DE POISSY

Le parc comptera au total 700 arbres, 7 000 m² de prairie et une zone protégée pour préserver la biodiversité.

YVELINES

Une nouvelle édition du *Petit Futé des Yvelines*

Pour la première fois depuis 4 ans, une nouvelle édition yvelinoise du livre « *Le Petit Futé* » vient de sortir, avec son lot de conseils pour des visites touristiques, gastronomiques ou de loisirs.

Il s'est fait attendre, mais le voilà ! La nouvelle mouture du *Petit Futé des Yvelines* vient de voir le jour en ce début d'année 2024, 4 ans après la précédente édition. Le guide de 288 pages, également disponible en version numérique, énumère bon nombre d'adresses pour vos sorties yvelinoises.

Sites phares, balades inoubliables, rencontres inattendues, sans oublier les meilleures adresses, tous les atouts culturels, gastronomiques et touristiques des Yvelines sont recensés dans ce livre vendu au prix de 11,35 euros au format physique, et 7 euros en numérique (formats PDF, ePub et MobiPocket) sur le site boutique.petitfute.com. Petite nouveauté de cette version 2024, l'arrivée de nouvelles rubriques comme celle des personnalités des Yvelines, ou celle des Top 5 des différents rédacteurs. ■



■ EN IMAGE

MANTES-LA-JOLIE

Nourrir les pigeons pourra vous coûter de 68 à… 180 euros

La Mairie de Mantes-la-Jolie part à la chasse aux pigeons… où plutôt à ceux qui les nourrissent. Les Mantaises et Mantais ont très certainement remarqué les nombreux panneaux qui ont poussé en ville ces derniers jours, rappelant l'interdiction de nourrir les nuisibles, ayant proliféré à vitesse grand V. Ces panneaux ont le mérite d'être clairs : si vous êtes aperçu en train de donner à manger aux fameux pigeons, vous devrez vous acquitter d'une amende de 68 à 180 euros. Ça fait cher le repas. ■

LES MUREAUX

L'association Mur'Envol soutenue par la CCI

Le fonds départemental de revitalisation va permettre à Mur'Envol de poursuivre son développement et de créer des emplois nécessaires à son développement.

Soutenir les projets créateurs d'emploi pérennes dans le département : tel est l'objectif du fonds départemental de revitalisation, porté par la Chambre des Commerces et de l'Industrie (CCI), et la Préfecture des Yvelines. 4 nouveaux bénéficiaires viennent tout juste d'être annoncés : la société Les Deux Gourmands, basée à Crespières, mais aussi Totalinux, à Jouy-en-Josas, puis Sérimages, aux Clayes-sous-Bois, et enfin Mur'Envol, basée aux Mureaux.

Celle-ci prend en charge la collecte des déchets en carton auprès des entreprises, pour ensuite les transformer en litière à destination de la filière équine. Son projet ? Augmenter sa capacité de production, et ainsi donner du travail aux personnes privées durablement d'emploi. Au total, grâce à ce soutien, 52 emplois vont voir le jour. ■

Engagés
face au défi mondial de l'eau



Aqualia et SEFO soutiennent l'économie circulaire et de proximité favorisant ainsi la durabilité du système.

Le groupe Aqualia, et la SEFO, sont engagés dans le développement durable par l'optimisation des ressources qui lui sont confiées.

La protection des écosystèmes, les économies d'énergie, la réduction des consommations d'eau, tels sont les òbjectifs et les ambitions de la SEFO.

Tous ensembles, nous réussirons.

aqualia | sefo
Votre compagnie des eaux

aqualia.com ■ https://sefo-eau.com/

VALLEE DE SEINE

Innover pour la réussite éducative

Créé en 2019, le programme des cités éducatives doit intégrer tous les acteurs de l'éducation pour que les enfants s'épanouissent aussi bien à l'intérieur qu'à l'extérieur des établissements scolaires. La 1ère *journée des réussites éducatives*, organisée par la Préfecture à l'espace Coluche de Plaisir, permettait de mettre en lumière plusieurs initiatives créatives.

AURELIEN BAYARD



PREFECTURE DES YVELINES

De nombreuses cités éducatives des Yvelines étaient présentes lors de la 1ère *journée des réussites éducatives* afin d'évoquer leurs initiatives envers les jeunes.

« *Les cités éducatives ? En voilà une question qu'elle est bonne* ». La maire de Plaisir Joséphine Kollmannsberger pastiche Coluche dans l'espace du même nom afin de lancer la première *journée des réussites éducatives* organisée par la Préfecture. En évitant le jargon protocolaire, elles sont une alliance éducative entre tous les acteurs possibles et inimaginables réunis autour d'un seul but : qu'un enfant devienne un citoyen éclairé. L'un des principaux leviers est les parents. « *Leur implication est fondamentale car ce sont les premiers éducateurs* » souligne Stanislas Bourron, directeur général de l'ANCT.

En plus de les inclure, il faut surtout débuter les actions le plus tôt possible afin de détecter les difficultés et les pallier. Comme à Vernouillet, dans l'école maternelle Annie-Fratellini. La municipalité avait constaté la présence de nombreuses familles ne maîtrisant pas le français. En septembre 2020, le dispositif « *Atout Langue* » voit le jour, un partenariat entre la Ville et l'Éducation Nationale. 25 parents d'élèves ont profité cette année de cours de français au sein de l'établissement scolaire pendant que leurs tout-petits étaient gardés. L'équipe municipale vernolitaine est heureuse de constater que la médiathèque compte désormais 6 habitués en plus, qu'une des mamans est dorénavant AESH et qu'une autre s'est engagée en tant que parent délégué.

Autre initiative centrée sur les adultes, « *le collectif parents* » porté par le centre social Espoir de Chanteloup-les-Vignes. Son directeur, Bocar So, ainsi que la Mairie, voulaient profiter de l'élan provoqué par la livraison de la future cité éducative Simone Veil en 2025 pour « *permettre aux parents de devenir acteur* » de celle-ci. 102 d'entre eux sont désormais dans un groupe WhatsApp de 102 parents et sont à l'origine de divers projets comme « *Chantelivre* », une bibliothèque au sein de la cité Champeau.

Accompagner la réussite de tous les jeunes reste également important. Au sein du collège des Grands Champs de Poissy, 20 garçons ont réalisé des planches de bandes dessinées de femmes inspirantes - de Beyoncé à Jenna Ortega, en passant par leurs propres mères – pour promouvoir l'égalité entre les femmes et les hommes. Enfin, soutenir un climat éducatif serein. À Mantes-la-Ville, 9 cités éducatives se sont retrouvées le temps d'une journée olympique et culturelle l'été dernier. Au programme, 12 activités sportives pour travailler l'appartenance à un groupe, la communication avec autrui et la résolution de problème. Par ailleurs, cette année, un gros travail sur l'inclusion sera effectué avec l'intervention de sportifs en situation de handicap au sein des écoles.

Ces quelques projets parmi tant d'autres démontrent la créativité des personnes travaillant pour les cités éducatives. « *C'est le dispositif le plus pertinent et qui permet d'avoir un lien très fort entre l'Education nationale, l'Etat et les communes* » avoue Pascal Courtade, le préfet délégué à l'Egalité des chances. Ce qui expliquerait pourquoi le gouvernement a alloué 30 millions d'euros de plus dont 9 sur le territoire des Yvelines. ■

EN BREF

LES MUREAUX

Un voyage à New-York pour les futurs jeunes entrepreneurs

La Mairie vient de lancer le programme « *LMX Mouv'* » afin de permettre à des jeunes Muriautins de 18 à 25 ans de partir à New York afin qu'ils construisent un projet en lien avec la mobilité internationale, du tourisme ou de l'entrepreunariat.

Il faudrait réaliser une vidéo du célèbre « *Salut à toi jeune entrepreneur* » avec en fond sonore la chanson « *New York avec toi* » de Téléphone. La Ville des Mureaux a décidé de créer le programme « *LMX MOUV'* » à destination des jeunes Muriautins de 18 à 25 ans et qui qui ont un projet qui s'inscrit dans le domaine de la mobilité internationale, du tourisme ou de l'entrepreunariat.

Le programme LMX MOUV' est une « *learning expédition* » qui a pour but de faire découvrir l'esprit entrepreneurial américain, grâce à une immersion dans la culture d'entreprise de New York tout en y explorant la ville et sa culture. Le dossier d'inscription est à retirer sur le site de la Ville et devra comporter notamment une vidéo de présentation de 2 minutes ainsi qu'une chèque de 200 euros pour frais d'inscription. ■

INDISCRETS

Les trottinettes feraient-elles déjà grincer des dents à Conflans-Sainte-Honorine ? Les vélos et trottinettes électriques en libre-service de l'opérateur Tier ne parcourent les rues Conflanaises que depuis le 26 janvier, mais la municipalité est déjà obligée de rappeler les règles de bonne conduite, en réponse au stationnement quelque peu hasardeux sur les trottoirs de la ville. La Mairie a rappelé aux usagers, sur les réseaux sociaux, que les trottinettes et vélos doivent être déposés dans l'une des 61 stations dédiées. Sinon, le parcours continue d'être facturé ! Dans un « *point de vigilance* », la municipalité a également rappelé l'interdiction de circuler sur les trottoirs. ■

Le mercredi 31 janvier dernier, la Société des Autoroutes du Nord et de l'Est de la France (SANEF) organisait une journée de permanence, dans la salle des mariages de la mairie de Buchelay, afin de répondre aux interrogations des habitants au sujet du passage de l'A13 en flux-libre, et de la transformation du péage à l'aide de dispositifs lecteurs de plaques. Et le moins que l'on puisse dire, c'est que les Bucheloises et Buchelois ne se sont pas bousculés au portillon : en effet, personne ne s'est présenté auprès de l'agent de la SANEF, présent toute la journée au sein de l'hôtel de Ville. Même le registre, déposé depuis plus de deux semaines dans le hall de la mairie, n'a recueilli qu'une petite question sur le projet. ■

Partira ? Partira pas ? Une chose est sûre : l'attaquant originaire des Mureaux et passé par Bouafle, Tidiam Gomis, fait l'objet de convoitises de la part de plusieurs clubs de football européens. Il faut dire que ses performances avec le Stade Malherbe de Caen, en Ligue 2, et avec les Bleus à la Coupe du monde U17 ne sont pas passées inaperçues. Parmi les équipes intéressées, c'est le Bayer Leverkusen, en première division allemande, qui s'est montré le plus insistant lors du marché des transferts hivernal, avec une offre de prêt avec option d'achat de 10 millions d'euros. Réceptif aux avances des Allemands, le jeune Yvelinois avait pourtant manifesté son souhait de partir. Mais le club normand a fermé la porte… au moins pour cet hiver. Le contact serait en effet maintenu avec le club coaché par Xabi Alonso en vue d'un possible transfert l'été prochain. ■

« *N'essayez pas de reproduire cette cascade chez vous* ». L'élu d'opposition villennois Pierre-François Degand s'est amusé, via un post Facebook, de l'initiative « *Un arbre abattu = au moins un arbre planté* » - menée par la Ville et présentée dans le dernier magazine municipal -, en postant la photo de nombreux troncs d'arbres coupés dans le quartier Fauveau. Alors qu'il incriminait la municipalité, il s'est finalement avéré que l'abattage en question avait été effectué par un particulier, et pas n'importe lequel : une colistière de Pierre-François Degand lui-même. Le post a finalement été supprimé quelques heures plus tard... ■

EN BREF

AUBERGENVILLE

La Police s'équipe de vélos électriques

La Ville a annoncé la semaine dernière que sa police municipale est désormais l'heureuse propriétaire de plusieurs vélos électriques. Un moyen d'arpenter les chemins les plus compliqués tout en prenant en compte l'aspect environnemental.

Ils ne seront pas utilisés pour le Paris-Nice. La Police Municipale d'Aubergenville s'est équipée de VTT électriques grâce à un investissement de 4000 euros financé par la Région Ile-de-France et sa présidente Valérie Pécresse, présente lors des vœux 2024.

Plusieurs aspects ont défini ce choix, parmi eux : faciliter l'accès à des chemins plus compliqués qu'avec d'autres véhicules, favoriser la réactivité et la mobilité des agents mais aussi renforcer cette notion de police de proximité.

Par ailleurs, l'aspect écologique et environnemental avec le choix d'une mobilité plus propre a été pris en compte. La Police Municipale d'Aubergenville peut même se targuer de devenir l'une des premières Police Municipale de France à avoir des VTT électriques à usage spécifique de cette gamme. De plus, la Ville a décidé de s'approvisionner chez une boutique yvelinoise, l'Atelier de la Bicyclette à Bouafle, entreprise créée en 2022. ■


MAIRIE D'AUBERGENVILLE

la Police municipale aubergenvilloise va pouvoir s'infiltrer dans les chemins les plus étroits pour lutter contre la délinquance.

LIMAY

Au collège Galilée, professeurs et parents d'élèves manifestent main dans la main

Depuis le début de l'année 2024, plusieurs incidents se sont succédés dans l'établissement. Parents et professeurs d'écoles craignent que les conditions d'enseignements continuent de se dégrader et ont organisé une grève le 2 février.

AURELIEN BAYARD

« *Nous avons une équipe investie au sein de l'établissement, il y a des projets incroyables et nous voulons juste que cela dure* » clament à l'unisson professeurs du collège Galilée de Limay et représentant des parents d'élèves, le 2 février, lors d'une grève des enseignants. Depuis le début de l'année 2024, le nombre d'incidents va crescendo. « *Nous sommes à une douzaine de commissions disciplinaires en 2 mois alors qu'auparavant c'était une par mois environ* » explique Sébastien Corfec, président de la FCPE 78 au sein de ce collège de 650 élèves. Et ce sont deux gros mouvements de foule qui ont poussé le personnel d'éducation à manifester devant l'entrée de leur établissement.

Le premier est survenu le 22 janvier, après la pause de l'après-midi. Une élève de 6ème chute au niveau des portes coupe-feu et le surveillant voulant lui porter secours se fait piétiner. À cause de ses blessures, une semaine d'arrêt de travail lui a été prescrite. Le second a été provoqué par deux élèves connus pour être virulents. Ils ont déformé la phrase d'un de leurs camarades qui expliquait qu'il s'en fichait de dieu et une tentative d'agression s'en est suivie. Même s'il y a échappé, l'élève de 3ème se sent toujours menacé et ne prend plus le bus scolaire. Quant aux deux adolescents, ils sont passés en conseil de discipline mardi et risquaient jusqu'à l'exclusion définitive.


LA GAZETTE EN YVELINES

Le 3 février, les enseignants du collège Galilée de Limay se sont rassemblés pour dénoncer l'augmentation des incidents dans leur établissement.

« *Nous avons débuté l'année scolaire en dessous de nos revendications*, explique Hélène Delaunay, professeur de mathématiques au sein du collège Galilée. *Depuis 9 ans nous demandons un poste de CPE en plus.* » Valentine Arrivé, enseignante de français, renchérit : « *Il y en avait eu une à temps partiel il y a 2 ans, mais celle-ci avait fini par partir car elle avait trouvé un contrat à temps plein.* » En guise de solidarité, les parents ont organisé un « *collège mort* » lundi pour obtenir 3 surveillants supplémentaires – actuellement il y en a 4,5 en équivalent temps plein – le fameux poste de CPE et enfin que tous les postes de professeurs non pourvus le soit. Ces manifestations ont fait leur petit effet puisqu'ils doivent rencontrer la Direction des services départementaux de l'Éducation nationale cette semaine. ■

EN BREF

MANTES-LA-JOLIE

Le Nouveau Collège proche de la crise

Lundi, une vingtaine d'enseignants du Nouveau Collège de Mantes-la-Jolie ont exercé le droit de retrait afin d'alerter sur leurs conditions de travail désastreuses.



DR

Depuis le début de l'année scolaire, environ 8 incidents se déroulent par jour au Nouveau Collège de Mantes-la-Jolie.

Depuis le début de l'année, les équipes enseignantes du Nouveau Collège n'en peuvent plus. Plus de 650 incidents ont été signalés, parmi ceux-ci des « *comportement inadaptés en classe* », des faits de « *violences physique ou verbale et d'agression* »... De plus, depuis 3 ans, ils déplorent l'arrêt de nombreux projets de l'association sportive en anglais, la remise à niveau « *savoir nager* » en 5ème.

Mais ce qui a également mis le feu aux poudres et provoqué ce droit de retrait le lundi 5 février, ce sont les perspectives terribles de la prochaine rentrée scolaire. D'après un dossier de presse que la rédaction a pu se procurer, le collège ne pourrait financer que les groupes de niveaux du plan chocs des savoirs, 2 sections sportives sur les 3 existantes précédemment, et ne pourra assurer aux élèves que l'espagnol en LV2.

Les parents sont aussi conscients de ce climat scolaire dégradé puisque, d'après une enseignante, une mère refuse d'amener son fils au collège et d'autres parents ont organisé une opération « *collège mort* » mardi. ■

pour tout savoir sur Mon Leasing Electrique
0805 0100 55 service & appel gratuits**

Renault Twingo E-Tech 100% électrique
et Megane E-Tech 100% électrique sont éligibles
au dispositif gouvernemental Mon Leasing Electrique



40€ dès /mois(1)
sans apport(2)
LLD sur 37 mois, après déduction des aides gouvernementales(3)
3 ans de garantie, assistance 24/24 et entretien pour 6€/mois(4)



150€ /mois(5)
sans apport(2)
LLD sur 37 mois, après déduction des aides gouvernementales(3)
3 ans de garantie, assistance 24/24 et entretien pour 6€/mois(4)
assemblée en France

application gratuite Plug Inn : réseau de recharge électrique entre particuliers
Télécharger dans l'App Store
DISPONIBLE SUR Google Play

A 0g CO2/km
B
C
D
E
F
G

(1)(2) Renault twingo 100% électrique authentic 80 ch autonomie urbaine, hors options. 1er loyer : 11798€ ramené à 0€ après déduction de 4798€ d'aide au leasing d'un véhicule particulier électrique et de 7000€ de bonus écologique. (5)(2) Renault megane 100% électrique equilibre 130 ch autonomie urbaine ac7, hors options. 1er loyer : 13000€ ramené à 0€ après déduction de 6000€ d'aide au leasing d'un véhicule particulier électrique et de 7000€ de bonus écologique. (1)(5) locations longue durée, hors assurances facultatives, pour 37 mois/37500 km max sous réserve étude et acceptation par diac agissant sous marque commerciale mobilize financial services, au capital de 415100500€ - siège social : 14 av. du pavé neuf 93168 noisy-le-grand cedex - siren 702 002 221 rcs bobigny. n° orias : 07 004 966 (www.orias.fr). restitution véhicule chez votre concessionnaire en fin de contrat avec paiement frais remise en état standard et km sup. (3) sous réserve d'éligibilité, voir mon-leasing-electrique.gouv.fr et renault.fr/leasing-electrique. (4) pack sérénité Renault facultatif comprenant entretien, extension garantie constructeur et assistance selon conditions contractuelles sur 37 mois/37500 km (au 1er des 2 termes atteint) inclus dans loyer pour 6€/mois. voir détail offre pack sérénité en points de vente et sur renault.fr. offres non cumulables, réservées aux particuliers éligibles au dispositif mon leasing électrique, valables dans réseau Renault participant si commande Renault twingo 100% électrique neuve ou Renault megane 100% électrique neuve du 01 au 29/02/2024. voir conditions sur renault.fr. **Renault twingo 100% électrique : consommations mixtes min/max (kwh/100 km)*: 16,0/16,2. émissions co2 (g/km)*: 0. Renault megane 100% électrique : consommations mixtes min/max (kwh/100 km)*: 15,5/17,0. émissions co2 (g/km)*: 0.** *selon norme wltp. **depuis la France métropolitaine (hors Dom Tom). depuis l'étranger, prix d'un appel non surtaxé.
renault.fr

pensez à covoiturer #SeDéplacerMoinsPolluer

VERNEUIL-SUR-SEINE

Sillona Sport, allez le vert

Yvon Prigent et ses deux associés ont décidé de lancer leur propre marque de sport en 2018. Mais si Sillona Sport se distingue par rapport à ses concurrents, c'est qu'elle propose des produits issus de déchets plastiques. Un moyen de porter l'écologie sur les terrains de foot.

AURELIEN BAYARD

Le monde professionnel à Forest Green Rovers, modeste pensionnaire de D4 anglaise se revendiquant club le plus écologiste de la planète. En France, toujours rien à l'horizon du même acabit sauf si nous farfouillons du côté des équipementiers, Sillona Sport en tête. « *Ce sont mes petites filles qui m'ont donné cette idée*, narre Yvon Prigent, son fondateur. *Je les voyais souvent avec une nouvelle paire de chaussures, un coup Nike, un coup Adidas. Et elles m'ont répondu « c'est la mode dans le sport »*. » En cette année 2024 où l'olympisme est conjugué à toutes les sauces, il reste vrai que le sport reste un vecteur de valeurs, un filon que l'ancien Breton dorénavant Vernolien voulait utiliser pour promouvoir son message écologique. Un filon en plastique précisément.

En 2018, lui et deux autres associés se lancent donc dans cette aventure en voulant créer des maillots issus de bouteilles usagées et ainsi esquiver la case « *pétrochimie* ». « *Elles sont broyées, lavées, chauffées à 280°C puis réduites en granulés qui donnent du fil* » détaille-t-il. Seule l'énergie pour chauffer la matière est donc utilisée. Au départ Yvon et ses acolytes pensaient même récupérer les bouteilles vides en s'associant avec des clubs mais ils se sont retrouvés hors-la-loi. Car d'après une règlementation, seules les communautés de communes disposent de la compétence pour collecter des déchets plastiques sur les lieux de sport. Alors ils se tournent vers l'Espagne, du côté de Barcelone.

Le meilleur c'est le vert

Cela leur a également permis d'obtenir des prix attractifs, car si les 150 clubs que Sillona Sport équipe sont sensibles à la question écologique, l'argent reste le nerf de la guerre. D'ailleurs, la marque joue sur plusieurs tableaux pour être compétitif. « *Les sections sportives sont gagnantes lorsqu'elles mettent un certain nombre de logos* » explique Yvon Prigent. Lorsque les clubs reçoivent leurs maillots de chez Nike, Adidas ou Puma, ils doivent réaliser eux-mêmes le flocage pour apposer les sponsors. Or, grâce à la sublimation, une technique d'impression textile permettant d'intégrer n'importe quel logo directement dans les fibres, Sillona Sport livre un produit complètement fini.

De plus, l'atout phare de Sillona Sport est sa tunique réversible : « *Plus de craintes lors du choix des maillots domicile ou extérieur. Ici, on ne retourne pas sa veste, on retourne son maillot en cas de couleurs trop proche.* »

Par ailleurs, lorsque la marque écolo est choisie en tant qu'équipementier, Yvon Prigent réalise un atelier d'une demi-heure auprès des enfants du club. « *Nous leur expliquons qu'un produit neuf peut être fabriqué à partir d'un déchet*, détaille le fondateur. *En général, ils sont hyper enthousiastes.* »

Prochaine étape pour Sillona Sport : une gamme de ballons. Ceux-ci seront composés de caoutchouc recyclé qui s'intercalera entre la partie extérieure faite de polyuréthane et celle intérieure composée de coton. « *Pour le moment, ils ne pourront être utilisés que pour les entraînements, mais lorsque nous aurons plus d'argent, nous les homologueront pour les matchs* » conclut Yvon Prigent. ■



SILLONA SPORT

Grâce à la tunique réversible de Sillona Sport, vous n'oublierez jamais votre 2ème jeu de maillot.

EN BREF

YVELINES

Des suppressions d'arrêts sur la ligne 78 Express ?

À partir du 1er septembre 2024, Ile-de-France Mobilités songerait à refaire le tracé de la ligne Express 78 qui relie Mantes-la-Ville à Saint-Quentin-en-Yvelines. 13 arrêts de bus sont concernés.

D'après *78Actu*, Île-de-France Mobilités serait en pleine réflexion pour redessiner le tracé de ligne 78 reliant à Saint-Quentin-en-Yvelines. Cette décision, qui doit survenir au premier trimestre 2024, retirerait 13 arrêts de bus à compter du 1er septembre de la même année. Les 4 arrêts situés à Neauphle-le-Château, 2 des arrêts de Jouars-Pontchartrain et ceux des villages de Goupillières, Autouillet, Auteuil-le-Roi et Saulx-Marchais ne seraient plus desservis. Les élus locaux concernés ont fait remonter leurs doléances à plusieurs hommes politiques issus du département comme le président du Sénat Gérard Larcher, le président du Département Pierre Bédier ainsi que le député de la 12ème circonscription Karl Olive. De plus, plusieurs courriers ont été envoyés à la Région. Ils espèrent tous que ce nouveau tracé ne crée pas de naufragés des transports en commun. ■



EN BREF

POISSY

Le Centre hospitalier jugé « *financièrement fragile* » par la Chambre des comptes

La Chambre Régionale des Comptes d'Île-de-France (CRC) a rendu son rapport sur le Centre Hospitalier Intercommunal Poissy-Saint-Germain (CHIPS), soulignant de « *graves difficultés de recrutement* ».

« *Des vulnérabilités tant internes qu'externes* ». La Chambre Régionale des Comptes d'Île-de-France (CRC) a contrôlé la gestion du CHIPS depuis 2017, et pointe du doigt un établissement « *financièrement fragile* », soulignant un passé difficile avec le projet avorté de site unique, qui a laissé une dette importante. De plus, le retard dans l'organisation des soins, lié à un processus de fusion laborieux, a engendré un déficit d'investissement.

Le soutien important de l'État, amorcé en 2015, a permis au CHIPS de reconstruire une partie de ses bâtiments. Cependant, selon la CRC, la « *stagnation des recettes d'activité* » empêche la « *trajectoire de redressement financier* » amorcée par l'établissement. Le développement de l'offre de soins est limitée par « *les tensions en matière de recrutement des personnels médicaux et soignants* », tandis que l'intérim a fortement augmenté et que « *le recours aux heures supplémentaires bute sur les plafonds réglementaires, voire les dépasse de manière relativement fréquente* ».

En conclusion de son rapport, la CRC ajoute qu'« *à l'issue de son contrôle des comptes et de la gestion, la chambre formule deux recommandations concernant la régularité* ». ■



ILLUSTRATION / LA GAZETTE EN YVELINES

Selon la CRC, la « *stagnation des recettes d'activité* » empêche la « *trajectoire de redressement financier* » amorcée par l'établissement.

ILE-DE-FRANCE

Une enquête publique pour participer à l'avenir de la Région

Celle-ci sera ouverte du 1er février au 16 mars 2024, pour une durée de 45 jours consécutifs.

En septembre 2022, la Région Île-de-France a lancé la révision de son schéma directeur (SDRIF-E). Du 1er février au 16 mars 2024, celle-ci passe à une nouvelle étape : celle de la concertation publique. Le SDRIF-E est un document qui réglemente l'utilisation du sol et la protection de l'environnement en Île-de-France, et déterminera l'aménagement du territoire d'ici à 2040. Cette révision s'appuie sur une large concertation des habitants, des acteurs associatifs et privés et des collectivités, débutée en mars 2022 et dans laquelle s'inscrit cette enquête publique. Celle-ci se déroule dans près de 160 communes lieux d'enquête. En Vallée de Seine, on y retrouve les mairies d'Aubergenville, de Conflans-Sainte-Honorine, des Mureaux, de Limay, de Mantes-la-Jolie, de Poissy et de Verneuil-sur-Seine. Un exemplaire du dossier d'enquête publique au format papier y sera disponible en libre accès pendant toute la durée de l'enquête. ■

TRIEL-SUR-SEINE

La Mairie lance sa campagne contre les nids de poule

Les premières interventions ont lieu sur le parking d'Auchan, la rue des frères Laisney et la rue du Cordon.



ILLUSTRATION / LA GAZETTE EN YVELINES

La municipalité souhaitait en effet « *plus de réactivité* », et « *éviter d'avoir un intermédiaire* » pour entretenir ses rues.

Depuis le 1er janvier dernier, la Ville de Triel-sur-Seine a récupéré la gestion de la compétence voirie, qui était auparavant dans les missions de la communauté urbaine Grand Paris Seine et Oise. La municipalité souhaitait en effet « *plus de réactivité* », et « *éviter d'avoir un intermédiaire* » pour entretenir ses rues, comme le soulignait le maire Cédric Aoun dans notre édition du 6 décembre dernier. La Mairie a justement annoncé, la semaine dernière, le démarrage de sa campagne contre les nids de poule. Les premières interventions des équipes du service technique concernent le parking d'Auchan, la rue des frères Laisney, et enfin la rue du Cordon. D'autres secteurs de la commune bénéficieront par la suite de travaux de voirie, dont la rue d'Ecancourt, le chemin des Gouillards et le Boulevard de la Petite vitesse. Pour plus d'informations, contactez le service technique de la commune à l'adresse services.techniques@triel.fr. ■

La Gazette en Yvelines

offrez une meilleure visibilité à votre marque

DÉCOUVREZ NOS PAGES
ACTUALITÉS
FAITS DIVERS
CULTURE
SPORT

Et profitez d'une visibilité optimale auprès d'un large lectorat hebdomadaire.

Contact : pub@lagazette-yvelines.fr
La Gazette en Yvelines, 9 Rue des Valmonts, 78180 Mantes-la-Ville

G en Yvelines

FAITS DIVERS SÉCURITÉ

AURELIEN BAYARD

MANTES-LA-JOLIE
Trois ans et seul en pleine nuit

Alors qu'il a échappé à l'attention de ses parents, un enfant de 3 ans a été retrouvé le 2 février par un agent de prévention de la ville vers 22 h 30 au niveau de la division du Général Leclerc.



ILLUSTRATION / LA GAZETTE EN YVELINES

Pris en charge par les forces de l'Ordre, l'enfant est remis plus tard dans la nuit à son père, qui errait dehors à sa recherche.

Pourquoi un enfant de 3 ans était-il seul dans la rue un vendredi soir ? D'après *Le Parisien*, ce petit garçon était en train de jouer sur le trottoir au niveau de la division du Général Leclerc lorsqu'un agent de prévention de la ville l'aperçoit. Celui-ci était en train de patrouiller avec son équipe dans le secteur. Il avait été surpris de voir une si jeune personne seulement vêtue d'un tee-shirt à manches longues, d'un jogging et sans chaussure alors qu'il faisait froid. Et de surcroît sans adulte autour de lui.

Une source proche du dossier a déclaré au quotidien régional que l'agent de prévention a évoqué une tentative de kidnapping. En effet, il aurait vu plusieurs adultes autour de l'enfant avant que celui-ci ne vienne lui porter assistance. Par ailleurs, malgré l'heure tardive, cet agent aurait sonné dans les habitations aux alentours afin de savoir à qui pouvait appartenir le bambin, l'enfant ne sachant toujours pas parler.

Alors qu'il était toujours bredouille, l'employé municipal a décidé de confier le promeneur nocturne à une patrouille de la police municipale. Les forces de l'Ordre le prennent en charge et cherchent à retrouver les parents du petit en alertant la police nationale. Ils finiront par retrouver son père à 23 h 40 alors qu'il errait également dehors à la recherche de son fils. Celui-ci a pu le récupérer en ayant prouvé qu'il était bien le père.

Comme le rappelle *Le Parisien*, ces faits font écho à ceux qui se sont déroulés en octobre 2021 lorsqu'un autre enfant de 3 ans avait été retrouvé seul à Plaisir par un chauffeur de bus. Là encore, il n'était vêtu que d'un simple pyjama et sans chaussure. ■

YVELINES
Alcoolisé et en grand excès de vitesse sur la RN10, il perd son permis pour 6 mois

Dans la nuit du 31 janvier au 1er février, les policiers ont arrêté un homme ivre à 161km/h sur la RN 10 au niveau des Essarts-le-Roi. Celui-ci a vu son permis être suspendu pour 6 mois.

Aussitôt le *Dry January* fini, un homme habitant de Gazeran s'en est donné à cœur joie dans la nuit du 31 janvier au 1er février. Alors qu'il tentait sûrement de rentrer chez lui en passant par la RN10, celui-ci a été arrêté par des policiers en patrouille au niveau des Essarts-le-Roi. En effet, il roulait à 161 km/h alors que la route est limitée à 70 km/h et surtout, l'éthylotest a révélé qu'il avait 1g/l de sang.

D'après les informations de *78Actu*, le chauffard a avoué s'être enquillé plusieurs bières dans Paris avant de prendre son véhicule et surtout, regretter ces faits. Le conducteur a été ensuite jugé rapidement. La justice l'a condamné à payer une amende de 700 euros. Quant à son permis de conduire, il a été suspendu pendant six mois. Boire ou conduire, il pourra désormais faire son choix plus facilement. ■



ILLUSTRATION / GAZETTE YVELINES

La justice l'a condamné à payer une amende de 700 euros. Quant à son permis de conduire, il a été suspendu pendant six mois.

YVELINES
Pour avoir volé et revendu une quinzaine de véhicules, il est condamné à 1 an de détention en semi-liberté

Le 29 janvier, le tribunal de Versailles a condamné un homme de 23 ans à une peine d'un an de détention en régime de semi-liberté. Celui-ci était accusé d'avoir dégradé et volé 17 véhicules dans le 78 et le 92 en 3 mois.

Un jeune homme de 23 ans a été assez prolixe entre septembre et décembre 2023. Celui-ci était accusé d'avoir dégradé et volé 17 véhicules dans les Yvelines et les Hauts-de-Seine et c'est donc tout naturellement qu'il comparaissait devant le tribunal de Versailles le 29 janvier. D'après *Le Parisien*, dans les 17 faits reprochés, toujours le même procédé : le repérage et le vol de Peugeot 3008 ou 308 puis la revente dans les communes des Mureaux, Feucherolles, Saint-Nom-la-Bretèche, Mantes-la-Jolie, Flins sur Seine, Poissy… Toutefois, sur les 17, il n'en reconnaît que 14.

Après le vol grâce à un boîtier électronique, il ramenait les voitures au niveau d'un parking Zen Park situé à Cergy ou aux Mureaux et les revendait entre 500 et 1000 euros en changeant bien évidemment les plaques d'immatriculation d'après les informations du quotidien régional. Par ailleurs, ces places de parking étaient louées sous un faux nom.

Il était également accusé d'une autre usurpation d'identité, le 3 novembre 2023, lorsqu'il a été victime d'un accident de la route. Lors du contrôle effectué par les policiers, il avait donné le nom d'un de ses amis.

À la barre, il niait le fait d'avoir loué les places de parking ni le changement des plaques d'immatriculation même si le bornage de son téléphone démontrait qu'il pouvait en être l'auteur. De plus, il est resté énigmatique sur les mobiles des vols. Alors que la procureure de la République demandait 30 mois d'emprisonnement ferme, 800 euros d'amende et une interdiction de séjour en Île-de-France pendant 3 ans, le tribunal a été plus clément. Le jeune homme de 23 ans a été condamné à 1 an de détention en semi-liberté, sûrement dû au fait que les zones d'ombres lui profitaient. ■



ILLUSTRATION / LA GAZETTE EN YVELINES

À la barre, il niait le fait d'avoir loué les places de parking ni le changement des plaques d'immatriculation même si le bornage de son téléphone démontrait qu'il pouvait en être l'auteur.

POISSY
Tout est bien qui finit bien pour Shayma

Le 2 février, la Police a lancé un avis de disparition pour une jeune pisciacaise de 17 ans, Shayma. Depuis le 31 janvier, celle-ci n'avait plus donné signe de vie. Elle a été retrouvée quelques heures après l'alerte.

Qu'est-ce qui s'est déroulé entre le 31 janvier et le 2 février ? C'est la question que se pose la Police ainsi que les proches de la jeune Shayma, 17 ans. Depuis le 31 janvier, la Pisciacaise n'avait plus donné signe de vie après être rentrée chez elle et avoir récupéré quelques affaires au moment de la pause déjeuner. Alors qu'elle avait cours, l'adolescente ne s'était pas présentée dans son établissement l'après-midi. La Police a donc décidé d'envoyer une alerte enlèvement le vendredi. Celle-ci a bien fonctionné puisque quelques heures plus tard, la jeune fille était retrouvée dans le VIIIème arrondissement de Paris. Toutefois, les forces de l'Ordre n'ont pas précisé comment l'adolescente a été identifiée ni ce qu'elle faisait dans la Capitale. ■



ILLUSTRATION / LA GAZETTE EN YVELINES

Alors qu'elle avait cours, l'adolescente ne s'était pas présentée dans son établissement l'après-midi. La Police a donc décidé d'envoyer une alerte enlèvement le vendredi.

Nous ouvrons la voie aux idées neuves

EUROVIA

Eurovia Ile-de-France
Agence de Montesson
48, avenue Gabriel Péri
78360 Montesson
T/ 01 30 15 26 26 - F/ 01 30 15 26 45
montesson@eurovia.com



www.eurovia.fr

SPORT

MAXIME MOERLAND

FOOTBALL
Gambardella : le FC Mantois file en 8èmes de finale

Les Mantais ont créé l'exploit en éliminant Le Havre (1-0), dimanche dernier au stade Jean-Paul David de Mantes-la-Jolie, en 16èmes de finale de la Coupe Gambardella.



FACEBOOK / FC MANTOIS 78

La bande à Mehdi Kair a su regarder les Havrais dans les yeux, pendant ce qui fut une rencontre âpre, disputée.

Héroïques ! Les jeunes du FC Mantois ont fait vibrer un millier de personnes, le dimanche 4 février, en se qualifiant pour les 8èmes de finale de la Coupe Gambardella. Les U18 ont battu leurs homologues du Havre, grands favoris de la rencontre, sur le score de 1-0 au stade Jean-Paul David de Mantes-la-Jolie. Une performance qui marquera, à n'en pas douter, l'histoire du club.

Un bloc mantais particulièrement solide

La bande à Mehdi Kair a su regarder les Havrais droit dans les yeux, pendant ce qui fut une rencontre âpre, disputée. C'est finalement Wael Yalaoui qui a inscrit le seul et unique but de la rencontre, au bout d'1 heure de jeu. Les Normands n'ont jamais su prendre l'ascendant, se heurtant à un bloc mantais particulièrement solide.

Ce jeudi 8 février au soir, à l'issue du tirage au sort, ils connaîtront leur futur adversaire, qu'ils affronteront le week-end des 24 et 25 février. ■

COURSE À PIED
Préparez-vous pour *La Pisciacaise* !

Ce samedi 3 février marquait le début des entraînements hebdomadaires à la célèbre course à pied, qui se déroulera le dimanche 24 mars prochain au parc de la Charmille et dans le centre-ville de Poissy.

8 samedis, un objectif : *La Pisciacaise* du dimanche 24 mars. Déclinée, comme chaque année, sous différentes formes comme la course à pied, la randonnée ou le « *bike and run* », la célèbre course de la cité Saint-Louis approche. Et comme chaque année, des séances d'entraînements sont organisées pour s'y préparer, et ce chaque semaine.

Un plan sur mesure pour retrouver la forme

Après la séance inaugurale du 3 février, vous pouvez participer, tous les samedis, à ces préparations qui se déroulent sur la place de la mairie, de 9 h à 10 h. Au programme, un plan sur mesure pour retrouver la forme et se tenir prêt le jour J.

Plusieurs groupes seront composés selon votre discipline et votre niveau. Les séances d'entraînement sont gratuites, et ouvertes à tous. ■

MARCHE
Plus de 4000 marcheurs pour la *Paris-Versailles-Mantes*

La 87ème édition de la traditionnelle marche a encore une fois rassemblé de nombreux courageux, dans la nuit du 27 au 28 janvier.

Ils étaient des milliers à braver la nuit et le froid, tard dans la nuit du samedi 27 janvier. 4 049, pour être exact ! La 87ème marche *Paris-Versailles-Mantes* a une nouvelle fois été un succès, avec une arrivée dans une ville de Mantes-la-Jolie illuminée pour l'occasion.

Après un passage sous la collégiale, 3 521 participants ont conclu leurs parcours au complexe sportif Félicien Dantan, qu'ils soient partis de Versailles (54km), de Beynes (39km), de Maule (22km) ou de Jumeauville (12km).

2 070 marcheurs ont fait le choix du parcours le plus long, au départ de Versailles. 1 753 d'entre eux ont même réussi à aller au bout des 54 kilomètres. Le rendez-vous est d'ores et déjà donné pour l'année prochaine : la 88ème édition de la marche se déroulera dans la nuit du 25 au 26 janvier 2025. Vous avez 1 an pour vous entraîner, alors, pas d'excuses ! ■



AS MANTAISE

2 070 marcheurs ont fait le choix du parcours le plus long, au départ de Versailles. 1 753 d'entre eux ont même réussi à aller au bout des 54 kilomètres.

BASKET-BALL
Poissy n'y arrive plus

Les Pisciacais ont subi une 5ème défaite d'affilée sur le parquet de Tarbes-Lourdes (92-78), vendredi dernier, et compromettent de plus en plus leurs chances de maintien en Nationale Masculine 1.

Nouvelle journée, nouvelle désillusion pour le Poissy Basket. Cette fois-ci, c'est Tarbes-Lourdes qui a fait sa loi, à domicile, face à des Jaunes et Bleus dépassés le vendredi 2 février (92-78). C'est tout d'abord une entame ratée (31-21 dans le premier quart-temps) qui a placé les Yvelinois dans des conditions défavorables, avant de corriger le tir lors de la manche suivante, sans que cela soit suffisant (23-19 pour Tarbes-Lourdes).



ILLUSTRATION / LA GAZETTE EN YVELINES

Il faudra gagner les trois prochaines rencontres pour garder l'espoir de décrocher la 10ème place occupée par Challans, synonyme de maintien.

Un sursaut d'orgueil insuffisant

Le sursaut d'orgueil a eu lieu lors du troisième quart-temps, à la faveur de Poissy (15-14). Mais il a été contrôlé sans encombre, avec une dernière manche à l'avantage des locaux (24-23). Désormais 12ème, le Poissy Basket semble désormais promis à des play-down, qui laissent planer la menace d'une relégation.

Il faudra gagner les trois prochaines rencontres pour garder l'espoir de décrocher la 10ème place occupée par Challans, synonyme de maintien. La première d'entre elle sera ce vendredi face à Berck Rang du Fliers, bon dernier de la poule A, au complexe sportif Marcel Cerdan. ■

VOLLEY-BALL
Le CAJVB rate les play-offs d'1 point

Malgré leur victoire de samedi dernier face à Lyon 3 sets à 1, les Corsaires, 5ème de la poule B d'Élite Masculine 1, joueront leur maintien lors des play-down.



ILLUSTRATION / LA GAZETTE EN YVELINES

Les Conflanais vont devoir se battre pour rester en Élite Masculine 1.

1 petit point. C'est ce qui aura manqué à l'entente Conflans-Andrésy-Jouy pour disputer les play-offs du championnat Élite Masculine 1. La victoire du week-end dernier à domicile face à Lyon (25-14, 25-19, 22-25, 25-13) n'a rien changé : il fallait une victoire couplée à une défaite de Michelet-Halluin, qui s'est imposé sans trembler face à Villejuif (3 sets à 1), et rallie ainsi la phase finale.

Que de regrets pour les Conflanais, qui finissent la saison régulière à la 5ème place avec 7 victoires pour autant de défaites. Ils joueront finalement leur peau lors des play-down aux côtés de Lyon, Villejuif et Asnières. En haut du classement, ce sont Chalon-sur-Saône (31 pts), Épinal (30 pts) et Saint-Brieuc (27 pts) qui accompagnent Michelet-Halluin en play-offs. ■

WATELET T.P.

Centre de Travaux de Magnanville



- Aménagement de votre cadre de vie :

- Allées, accès garage, parking et terrasses.
- construction et entretien des routes
- Equipements urbains
- Sols industriels
- Travaux hydrauliques et d'assainissement
- Terrassements, voiries, enrobés

ZAC des Brosses - rue des Mongazons - 01 30 92 04 10

magnanville@watelet-tp.fr

CULTURE LOISIRS

LA REDACTION

TRIEL-SUR-SEINE
Le nouvel an chinois fêté ce samedi

Animations, feu d'artifice, soirée dansante et restauration : Triel-sur-Seine fêtera le passage à l'année du dragon, ce samedi 10 février à partir de midi.

C'est devenu une tradition à Triel-sur-Seine : chaque année, on y célèbre désormais le nouvel an chinois, en partenariat avec l'association d'arts-martiaux le Dragon Bleu. Et cette année, pour le passage à l'année du dragon, on retrouve un programme particulièrement fourni, ce samedi 10 février dès midi.

Une championne de kung-fu invitée

Après un moment de restauration, la place Philippe Prévost accueillera son lot d'animations au sein d'un « *village chinois* », de 14 h à 16 h. Viendra ensuite le moment du défilé de dragons géants, au départ de la place des Châtelaines à 17 h, et qui traversera la ville jusqu'à la place Philippe Prévost.



FACEBOOK/FC MANTOIS 78

Le défilé de dragons géants partira de la place des Chennevières à 17 h.

À 20 h, il sera temps d'assister au grand spectacle du Dragon Bleu où se mêleront danse et kung-fu, avec la participation exceptionnelle de Jessy Lee, championne de kung-fu. La journée sera conclue par un feu d'artifice à 21 h 30, et une soirée dansante avec Beenta et Flashback 80. ■

VERNEUIL-SUR-SEINE
Participez à la scène ouverte du *Printemps des poètes*

La compagnie Andromède propose une scène ouverte pour des lectures à voix-haute de poésies choisies, lors du *Printemps des poètes* de la médiathèque de Verneuil-sur-Seine, le 23 mars.

Vous souhaitez réveiller le poète qui sommeille en vous ? Ça tombe bien, le *Printemps des poètes* vous offre une scène sur laquelle faire entendre votre voix. La compagnie Andromède propose une scène ouverte pour des lectures à voix haute de poésies, à l'occasion de l'événement qui se tiendra le samedi 23 mars, à 16 h 30 à la médiathèque de Verneuil-sur-Seine.

Conseils de comédiens

Des répétitions sont même proposées à partir du 7 février, le mercredi de 20 h à 22 h sur la Péniche « *Arche Espérance* » à Triel-sur-Seine, afin de vous préparer grâce aux conseils des comédiens de la compagnie Andromède. Pour obtenir plus d'informations ou pour vous inscrire, contactez les bibliothécaires par téléphone au 01 30 06 20 30, ou par mail à l'adresse mediatheque@verneuil78.fr. ■

VALLEE DE SEINE
Le territoire fête l'e-sport

Les villes de Conflans-Sainte-Honorine et de Verneuil-sur-Seine organisent leurs propres événements liés à l'e-sport, ce 10 février pour la première, et le 24 pour la seconde.

Après avoir réuni 400 participants pour sa première édition, le festival e-sport de Conflans-Sainte-Honorine est particulièrement attendu. Que les amateurs de jeu-vidéo se réjouissent : c'est ce samedi 10 février, de 10 h 30 à 18 h à la salle des fêtes, que se déroulera la version 2024 avec au programme, des tournois de *Mario Kart 8* et de *Super Smash Bros*, mais aussi d'*EA Sports FC 24*, sans parler des bornes d'arcades ou des nombreux cosplay.



ILLUSTRATION/LA GAZETTE EN YVELINES

Les deux événements sont gratuits et ouverts à tous.

Bornes d'arcades et cosplay

Deux semaines plus tard, rebelote avec le *Verneuil E-sport Show*, de 11 h à 18 h au complexe François Pons. Outre les traditionnels tournois, la Direction Jeunesse et Sport de la mairie propose un espace free-play pour jouer à vos jeux favoris, un stand dédié à la réalité virtuelle, ainsi qu'un espace pour faire parler son talent sur *Just Dance*. Les deux événements sont gratuits et ouverts à tous. Cependant, si vous souhaitez participer aux différents tournois, il vous faut vous rendre sur les sites des mairies concernées, afin de vous inscrire à l'avance. ■

LES MUREAUX
À la rencontre de l'écrivain et musicien Carfa Mendes

L'auteur et musicien sera présent au Pôle Molière des Mureaux, samedi 10 février afin d'échanger avec le public sur ses œuvres et sa vie.

L'association Kansela organise une rencontre littéraire ce samedi 10 février avec un artiste touche-à-tout : l'auteur et musicien Carfa Mendes sera présent au Pôle Molière des Mureaux, de 16 h à 19 h afin d'échanger avec le public sur ses œuvres et sa vie. Dans son livre « *Un travailleur immigré raconte ses aventures* », il retrace son parcours depuis la Guinée-Bissau, devenu ensuite chauffeur de bus après avoir subi toutes les galères possibles avec un moral d'acier. Animée par Paulette Gomis, doctorante en anthropologie culturelle et présidente de l'association culturelle Kansela. Cette rencontre gratuite, qui se déroulera dans la salle Lumière, se clôturera en musique. Parmi les autres intervenants, on retrouve Lina Mendy, DRH de Kansela, Marie-Hélène Gomis, auteure du mémoire « *Une communauté africaine en banlieue : les Manjaks des Mureaux* », et enfin Noël Mendy, spécialiste en langues de l'Afrique de l'Ouest. ■

POISSY
Une visite contée pleine d'énigmes à la Villa Savoye

Du 13 au 17 février, le lieu proposera une expérience narrative originale à faire en famille.

Du 13 au 17 février prochain, la Villa Savoye de Poissy propose une expérience narrative originale pour les familles : nommée « *Marguerite et le Seigneur des pilotis* », il s'agit d'une visite contée, théâtralisée, et remplie d'énigmes à résoudre.

Avec un pitch de départ sorti tout droit des contes de notre enfance : « *Loin, très loin à l'ouest, se trouve une petite ville au bord de la Seine, à l'orée d'une forêt. Marguerite possède la seule barque de la ville et connait le fleuve mieux que personne. Parmi ses passagers, son jeune ami du nom de Roger. Mais un jour, Roger ne revint pas de la forêt.* »

À vous, donc, d'accompagner Marguerite à sa recherche. Des visites seront organisées les 13, 14, 15 et 16 février à 10 h 30 et à 14 h 30, puis le 17 février à 14 h 30. Le tarif s'élève à 9 euros pour les adultes. Pour les moins de 26 ans, la visite est gratuite. Pour réserver votre place, rendez-vous sur villa-savoye.fr. ■

VILLENNES-SUR-SEINE
Apprenez à danser comme Michael Jackson

Vous pensez maîtriser le moonwalk à la perfection ? Les associations Poissy Dance Center et Danceline organisent deux matinées de stages dédiées aux chorégraphies du roi de la pop, les lundi 19 et mardi 20 février prochains, à l'occasion des 15 ans de sa disparition. Le lundi matin sera dédié à *Beat It*, *Dangerous* et *Smooth Criminal*, et le lendemain, place à *Black Or White*, *You Rock My World* et le mythique *Thriller*. Le tarif est à 12 euros le stage, et 30 euros les 3 stages. Pour réserver, rendez-vous sur la page Hello Asso de Poissy Dance Center, ou contactez l'association directement par mail à l'adresse associationdanceline@gmail.com, ou par téléphone au 06 22 02 97 46. ■

MAGNANVILLE
Les élèves des Marronniers et de Georges Sand disent non au harcèlement

Du 6 au 29 février, à la Médiathèque le Grenier des Arts de Magnanville, vous pourrez découvrir les œuvres des élèves de CM2 de l'école des Marronniers et des élèves du collège G. Sand sur le thème du harcèlement scolaire. L'entrée est totalement libre, aux horaires d'ouverture de la médiathèque du 2 rue de la Mare Passloue : le mardi de 14 h à 18 h, le mercredi de 10 h à 18 h, le jeudi de 14 h à 18 h, le vendredi de 14 h à 18 h et le samedi de 10 h à 18 h. ■

CE QUE FEMME VEUT

Ecole publique et égalité des chances : retour sur le cas du lycée Jean Rostand de Mantes-la-Jolie

Dans le dernier numéro de *CQFV*, Nahid membre de la LIPEV, la Liste Indépendante des Parents d'Elèves Volontaires, présente un focus local illustrant les défis actuels que rencontre l'école publique en France, à travers le cas du lycée Jean Rostand de Mantes-la-Jolie.



LFM RADIO

Le constat amer de Nahid sur la situation du lycée Jean Rostand de Mantes-la-Jolie qui accueille plus de 800 élèves.

Au lycée Jean Rostand, les enseignants dénoncent un climat d'insécurité depuis la rentrée de septembre 2023 et réclament plus de moyens. Mais aucune solution en vue. En conséquence : des cours non assurés depuis plusieurs mois, une situation qui fait écho aux propos controversés de l'actuelle ministre de l'Éducation Nationale, Amélie Oudéa-Castéra, au sujet de l'école publique.

Alors que certains appellent l'établissement scolaire le « *lycée ghetto* », Nahid, mère de famille, souhaite interpeller les responsables politiques sur les conséquences concrètes du manque de moyens mis à disposition des équipes pédagogiques pour mener à bien leurs missions. Fervente défenseuse de l'école publique, elle avoue que ces dernières années ont été pour elle et ses enfants lycéens une source de profonde désillusion « *Je croyais à l'école publique, mais au fur et à mesure du temps qui passe je constate que l'Education Nationale n'est pas au rendez-vous.* »

Elle enchaine les questions et invite la nouvelle ministre à venir rencontrer les familles et les professeurs victimes selon elle, d'une forme manifeste d'abandon de l'Etat. Faisant notamment valoir que la grande majorité des lycéens a un besoin crucial de s'en sortir, elle fait partie des nombreux parents d'élèves du Mantois qui ne comprennent pas pourquoi l'Education Nationale n'apporte pas son soutien immédiat : « *Aujourd'hui, des jeunes sont en train de revoir à la baisse leurs ambitions, ce n'est pas normal !* »

Sa fille, élève en classe de Terminale S qui envisage de faire médecine, est contrainte de prendre des cours particuliers pour maintenir la continuité du programme pédagogique, posant ainsi la question de l'avenir des enfants dont les parents n'ont pas les moyens financiers de pallier les nombreux cours manquants... ■

CQFV, tous les mardis à 11 h, présenté par Hakima Aya. L'intégralité de l'émission est disponible sur lfm-radio.com/podcast.

LE MORNING LFM

Benjamin Lucas : « *On n'a pas le droit de se diviser et de se disperser* »

Plus d'un an après sa prise de fonction, Benjamin Lucas a dressé un bilan des actions entreprises et portées à l'Assemblée Nationale. Loi immigration, grogne des agriculteurs, éducation, il est revenu sur les sujets chauds du moment dans le *Morning LFM*.

Quand on demande à Benjamin Lucas son bilan de l'année 2023 en tant que parlementaire, son constat est clair « *C'était un année assez grave pour notre pays. La réforme des retraites, la loi immigration* [...] *deux trahisons du président Macron* ». L'élu de la NUPES a porté la motion de rejet de la loi immigration à l'Assemblée Nationale. Motion de rejet défendue par le groupe écologiste. Le combat contre les idées de l'extrême est l'un des chevaux de bataille pour Benjamin Lucas « *J'assume que la France, la République, c'est l'accueil et c'est la fraternité* ».

Concernant la colère des enseignants qui étaient en grève le 1er février dernier, l'élu déplore un problème de volonté politique concernant le lycée Jean Rostand (Mantes-la-Jolie). Les enseignants dénoncent un manque de moyens et un sentiment d'insécurité. Benjamin Lucas a rencontré les équipes pédagogiques « *Travailler dans des conditions aussi déplorables, ça force le respect* ». La prochaine échéance politique arrive dans quelques mois. Les élections européennes se dérouleront en juin 2024. Elections pour lesquelles le message de Benjamin Lucas est précis : l'union. La NUPES est un groupe politique qui rassemble la gauche et les écologistes. Union qui a permis à Benjamin Lucas d'être élu en tant que député, il ne s'en cache pas « *Je suis un défenseur inlassable de cette union même quand elle semble abandonnée par presque tous.* » ■

Le Morning LFM, présenté par Leslie et Rédouane, du lundi au vendredi dès 6 h 30 sur le 95.5 et le lfm-radio.com.



LFM RADIO

Benjamin Lucas, député de la 8e circonscription des Yvelines.

JEUX

SUDOKU : niveau moyen

3		7	4				2	9
	1			7	3	6		
8		6	2	1			7	
			3		8		1	7
		9			7	8	5	
7	8	3	5		1			
5	2		1	3				
						2		1
	3	1	7		2		4	

SUDOKU : niveau difficile

		4					3	
2				9		4	8	7
				1				
6	7							1
			5					4
	1			7		8	5	
				5	2			3
1		9			7	6		5
5	2					7		

Les solutions de La Gazette en Yvelines n°375 du 31 janvier 2024 :

8	9	6	7	2	1	5	3	4
7	2	5	8	3	4	9	6	1
3	4	1	5	9	6	2	8	7
4	1	3	2	8	5	7	9	6
9	7	2	6	1	3	8	4	5
5	6	8	4	7	9	1	2	3
6	8	4	1	5	2	3	7	9
2	5	9	3	4	7	6	1	8
1	3	7	9	6	8	4	5	2

9	2	3	8	6	1	4	5	7
5	7	4	3	9	2	1	8	6
1	8	6	5	7	4	9	2	3
8	9	2	4	5	6	3	7	1
6	4	1	2	3	7	8	9	5
3	5	7	1	8	9	6	4	2
7	3	5	9	1	8	2	6	4
4	1	8	6	2	5	7	3	9
2	6	9	7	4	3	5	1	8

Ces grilles Sudoku vous sont proposées grâce à Thibaut Bernard, auteur du logiciel gratuit et libre de diffusion du site internet alphaquark.com.

La Gazette en Yvelines

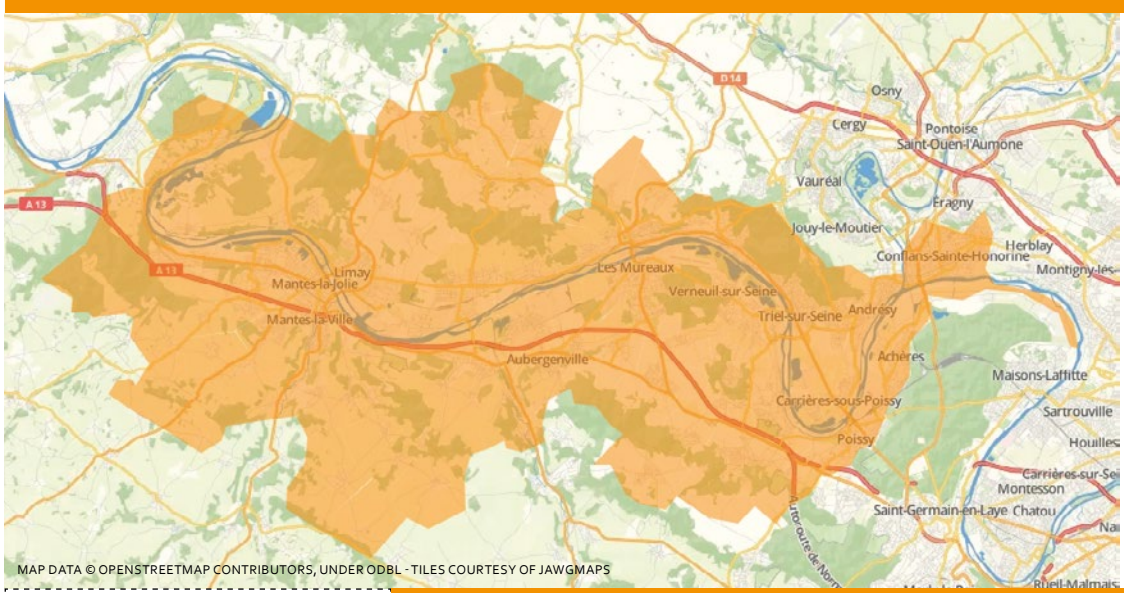

L'actualité locale de la vallée de Seine, de Rosny-sur-Seine à Achères en passant par chez vous !

Vous avez une information à nous transmettre ?
Un évènement à annoncer ?
Des précisions à nous apporter ?
Un commentaire à faire ?
Contactez la rédaction !

redaction@lagazette-yvelines.fr

9, rue des Valmonts 78711 Mantes-la-Ville
Tél. 01 75 74 52 70 - lagazette-yvelines.fr

Directeur de la publication, éditeur, rédacteur en chef : Lahbib Eddaouidi - *le@lagazette-yvelines.fr* **Rédacteur en chef adjoint, Actualités, Sport, culture :** Maxime Moerland - maxime.moerland@lagazette-yvelines.com **Actualités, faits divers, culture :** Aurélien Bayard - aurelien.bayard@lagazette-yvelines.com **Publicité :** Lahbib Eddaouidi - *le@lagazette-yvelines.fr* **Mise en page :** Lucas Barbara - *maquette@lagazette-yvelines.fr* **Imprimeur :** *Paris Offset Print - 30, rue Raspail 93120 La Courneuve*

ISSN : 2678-7725 - Dépôt légal : 2-2024 - 60 000 exemplaires
Edité par *La Gazette du Mantois*, société par actions simplifiée.
Adresse : 9, rue des Valmonts 78711 Mantes-la-Ville

LES SITES WEB DU DÉPARTEMENT SE REFONT UNE BEAUTÉ



VOTRE AVIS EST AU CŒUR DE NOTRE PROJET !

Yvelines
Le Département