N°374 du mercredi 24 janvier 2024 - lagazette-yvelines.fr Hebdomadaire gratuit d'informations locales Ne pas jeter sur la voie publique

La Gazette en Yvelines

VALLEE DE SEINE

Un réseau de cambrioleurs de motos démantelé

Actu page 10

Les élus du territoire vent debout contre la Ligne Nouvelle Paris Normandie



Dossier page 2

Vouée à améliorer la liaison entre la région normande et Paris, la LNPN cristallise les tensions. Les élus de la Vallée de Seine, et plus globalement d'Île-de-France, fustigent un projet coûteux et qui n'apporterait aucun bénéfice au territoire. Pire, la Ligne Nouvelle Paris Normandie viendrait avec son lot de désagréments pour bon nombre de communes.



Actu page 4

POISSY

Des initiatives locales pour éviter la délinquance juvénile

BUCHELAY
Donnez votre avis sur le passage en flux libre des autoroutes A13/A14 Page 4

PORCHEVILLE
Une ferme solaire remplacera la centrale électrique Page 4

MANTES-LA-VILLE
Un duo intergénérationnel pour porter la flamme olympique Page 9

CHANTELOUP-LES-VIGNES
Un appartement transformé en petite usine à drogue Page 10

BOXE
Rima Ayadi, des combats sur tous les fronts Page 12

LES MUREAUX
Le *Festival du Film Francophone pour la jeunesse* revient le 7 février Page 14

TRIEL-SUR-SEINE

Une marche pour protester contre le projet de voie verte dans le massif de l'Hautil

Actu page 6



LEYOLIN

Actu page 7

YVELINES

Le Yolin, nouvelle spécialité du territoire, a droit à son concours culinaire



Actu page 8

EVECQUEMONT

Le champignon de Paris, espèce en danger

Vous êtes
entrepreneur, commerçant, artisan
vous désirez passer votre publicité dans notre journal ?
Faites appel à nous !
pub@lagazette-yvelines.fr

VALLEE DE SEINE

Les élus du territoire vent debout contre la Ligne Nouvelle Paris Normandie

Vouée à améliorer la liaison entre la région normande et Paris, la LNPN cristallise les tensions. Les élus de la Vallée de Seine, et plus globalement d'Île-de-France, fustigent un projet coûteux et qui n'apporterait aucun bénéfice au territoire. Pire, la Ligne Nouvelle Paris Normandie viendrait avec son lot de désagréments pour bon nombre de communes.

MAXIME MOERLAND

Un projet « *inacceptable* ». Tels étaient les mots de la présidence de la communauté urbaine Grand Paris Seine et Oise (GPSEO), Cécile Zammit-Popescu, à la sortie du comité de pilotage de la Ligne Nouvelle Paris Normandie (LNPN) en octobre dernier. Ce projet de longue date, véritable serpent de mer reporté maintes fois, a été relancé l'été dernier par la Première Ministre de l'époque, Élisabeth Borne : en visite au Havre, fief d'Édouard Philippe, l'ex-pensionnaire de Matignon soulignait alors que « *réaliser cette ligne nouvelle est une question d'équité* ».

Pour retrouver les premières traces de ce grand projet ferroviaire, il faut remonter aux années… 1990. C'est plus précisément au sein du schéma directeur des Lignes à Grande Vitesse de 1991 qu'on retrouve l'origine d'une LGV Normandie, qui quitterait la ligne de Paris-Saint-Lazare au Havre à hauteur d'Achères pour traverser le Vexin, et qui serait ensuite séparée en deux avec une branche vers Rouen, et une vers Bernay (Eure), tout en se connectant à la ligne de Mantes-la-Jolie à Cherbourg. Ce projet fut finalement abandonné au début des années 2000, faute de rentabilité, et tomba ensuite dans les limbes au profit de la liaison rapide Normandie-Val de Seine.



ILLUSTRATION/LA GAZETTE EN YVELINES

Outre les élus, de nombreux habitants ont montré leur hostilité à la LNPN.

Un service de meilleure qualité, vraiment ?

La LNPN réapparaîtra dans les discussions au fil des années, sans pour autant se concrétiser. C'est finalement en cette année 2023 que le sujet est revenu sur la table, plus précisément au mois de mars, quand le Conseil d'orientation des infrastructures (COI) a confirmé la priorité du projet. Selon la SNCF, « *la mise en service de cette infrastructure doit améliorer significativement la connexion ferroviaire de la Vallée de la Seine grâce à de nouvelles capacités, tant pour les voyageurs que les marchandises pour plus de reports modaux, plus de résilience du réseau et une offre de service de meilleure qualité* ».

Concrètement, pour les usagers normands, la SNCF promet donc plus de régularité et de ponctualité, plus de trains, et une réduction des temps de trajet tout en « *participant au développement de la vallée de la Seine* ». Pourtant, le projet a connu, en avril, un premier opposant de poids. Ou plutôt une opposante : Valérie Pécresse, présidente de la Région et d'Île-de-France Mobilités, s'est dite « *fermement opposée* » à la Ligne Nouvelle Paris Normandie lors de l'inauguration de la gare de Mantes-la-Jolie, en avril 2023. Une position qu'elle a expliquée plus en détail dans une lettre adressée à Édouard Philippe, maire du Havre. Dans son viseur, la consommation de 280 hectares d'espaces naturels, agricoles et forestiers en Île-de-France que provoquerait le projet, mais aussi l'intention qu'elle prête à l'État « *d'inscrire au contrat de plan État-Région francilien 600 millions d'euros, soit un tiers de son enveloppe, pour financer les études, les acquisitions foncières de la LNPN et le projet de saut-de-mouton de Saint-Lazare qui accompagne ce projet* ».

Pas d'arrêt dans le Mantois

Une prise de position mal reçue en Normandie, et qui a fait des émules : les élus de la Vallée de Seine, Cécile Zammit-Popescu en tête, lui ont emboîté le pas. « *La Normandie s'oppose fermement à ce que les trains normands s'arrêtent à Mantes, au prétexte que notre territoire accueillera prochainement le RER E*, assurait-elle dans un communiqué. *C'est faire bien peu de cas des habitants et entreprises de notre vallée de Seine qui supporteront tous les inconvénients de la LNPN, sans aucun bénéfice* ».

Par inconvénients, la présidente de la CU évoque le passage des trains de marchandises : en effet, la LNPN n'a pas le gabarit suffisant pour accueillir le fret. Celui-ci se fera alors sur les sillons existants, ceux dédiés à la ligne J aujourd'hui, et à Eole demain.

« *Pendant que nos habitants continueront toujours à attendre leurs trains sur les quais, ils regarderont passer sous leur nez ceux de Normandie sans pouvoir y accéder ainsi que les trains de marchandises, avec leur cohorte de nuisances* », regrette l'élue. Avant de pointer du doigt un autre dommage collatéral du projet : l'Arrêté de prise en considération, qui va être signé par le Préfet des Yvelines entraînera le blocage de différents projets dans certaines communes du territoire, dont un quartier de gare Eole et des projets d'activités économiques « *indispensable à son attractivité* ». « *Si, pour notre plus grand malheur, la LNPN devait être réalisée, ce qui nous attend est une profonde dégradation de notre habitat, de notre environnement et de nos paysages, avec un impact majeur sur nos terres agricoles* ».

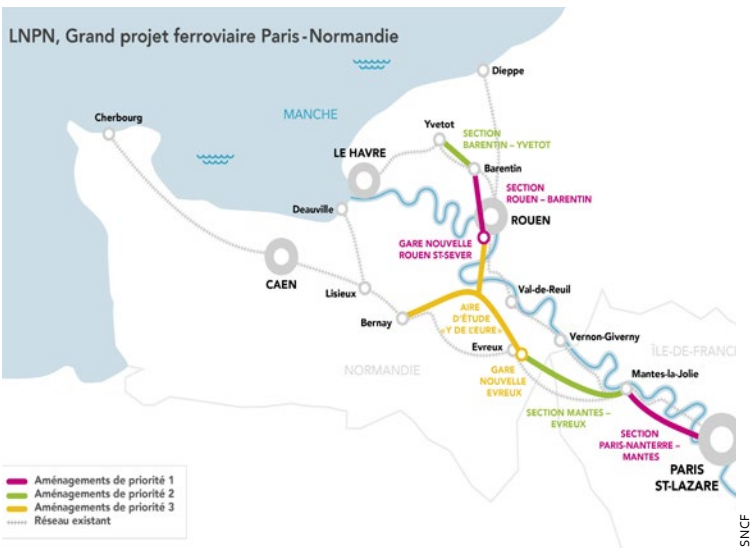

SNCF

Serpent de mer des années 90, le tracé n'a toujours pas de version définie.

« Quand c'est flou, il y a un loup »

À la Ville d'Epône, qui fait partie des communes concernées, on s'inquiète de cette situation qui pourrait mettre en péril le projet de nouvelle gare. « *À priori, les tracés qui sont utilisés pour cette ligne impactent notre grand projet de la gare Epône-Mézières*, se désole le maire Ivika Jovic. *Comme aujourd'hui on ne sait pas trop où on va avec cette ligne LNPN, il y a des risques qui existent sur des blocages du projet. On s'est positionné, avec GPSEO, pour que tous les maires de la communauté urbaine aient une action commune pour avoir le maximum d'informations sur la ligne LNPN et pour se prononcer sur son bien-fondé ou pas* ».

Le flou ambiant qui règne autour du projet ne manque pas d'inquiéter les élus. Et comme le dit si bien le maire de Chapet Benoît De Laurens, « *quand c'est flou, il y a un loup !* » Il faut dire que son village, d'un peu moins de 1 500 âmes, pourrait bien souffrir si la nouvelle ligne venait à voir le jour. « *Pour moi, c'est une catastrophe*, admet l'édile. *Ça me coupe le village en deux. Dans le meilleur des cas, ça passe de l'autre côté de l'autoroute, sinon, ça nous coupe la chique. Pour nous, ça n'apporte rien, que des emmerdements, ça consomme de la terre agricole et ça fige les permis de construire. On est furieux* ».

À l'image du maire de Chapet, les élus s'interrogent sur la justification d'un tel projet qui pourrait s'avérer destructeur. « *Le trafic et les emmerdements c'est un sujet, mais on n'est pas complètement idiots, si le projet nous paraît vraiment justifié, on est capable d'y réfléchir. Mais là, on a un problème de justification sur le fond : pourquoi cette ligne, si c'est pour faire gagner 10 minutes aux gens du Havre et de Rouen ? C'est le temps d'un café !* » La problématique est la même à Aubergenville, ou un potentiel tracé pourrait scinder la commune en deux, en isolant le quartier d'Elisabethville.

Voilà plusieurs semaines que les élus concernés se réunissent pour constituer un dossier béton, démontrant par A+B que la Ligne Nouvelle Paris Normandie n'a pas lieu d'être. Sera-t-il suffisant ? Difficile de s'avancer, tant les contours de celle-ci restent nébuleux. Dans tous les cas, si le projet doit voir le jour, il devra passer par des concertations publiques, et ainsi se confronter à l'opinion des habitants. ■



Sky Garden - Edouard François - Asnières sur Seine (92)



Campus Mines ParisTech - Celnikier & Grabli - Versailles ZAC Satory Ouest(78)

IMMOBILIER D'ENTREPRISE

EQUIPEMENTS PUBLICS

SANTÉ

HABITAT

RÉHABILITATION SOCIALE

INDUSTRIE

226 Avenue du Maréchal Foch
78130 Les Mureaux
www.gcc-groupe.com

L'ETI DE PRÉFÉRENCE

GCC

POISSY

Des initiatives locales pour éviter la délinquance juvénile

La présidente de l'Assemblée nationale, Yaël Braun-Pivet, se déplaçait le 19 janvier à l'espace Claude-Vanpoulle de Poissy. Un moyen de constater les initiatives locales pour prévenir la délinquance juvénile.

AURELIEN BAYARD

« *Ils l'ont bien déglingué* ». 6 mois après l'incendie survenu dans la nuit du 29 au 30 juin, l'espace Claude-Vanpoulle garde encore les stigmates de ces soirées de tension liées à l'assassinat de Nahel. Les façades sont toujours noircies depuis le passage des flammes, des impacts de projectiles sont visibles sur les fenêtres et le bâtiment entier prend l'eau. Accompagnée par la présidente de l'Assemblée Nationale en visite à Poissy le 19 janvier, l'édile pisciacaise Sandrine Berno dos Santos ne cache pas son exaspération : « *Une absurdité. Ce centre social est destiné à ceux qui l'ont brûlé.* » Toutefois, Poissy peut s'enorgueillir de ne compter que 4 % des violences recensées dans les Yvelines durant les émeutes. Et surtout, remercier ses habitants de ne pas avoir laissé la situation s'envenimer, comme Sakria et « *sa brigade WhatsApp* » en premier lieu.

Pisciacaise depuis 1974 et résidente du quartier Saint-Exupéry dans lequel se situe l'espace social, elle a utilisé le réseau social appartenant au groupe Meta pour constituer une équipe d'une trentaine de mamans afin d'effectuer des rondes dès le lendemain de l'incendie. « *Nous apercevions des enfants pas vraiment menaçants et même avec les cagoules, nous en reconnaissions certains* » narre-t-elle.

Durant cette nuit de garde improvisée, un message leur parvient : l'école maternelle pourrait être prise d'assaut. Alors Sakria et 5 autres femmes s'assoient sur un banc en face de l'établissement scolaire pour guetter. S'il n'arrivera rien à l'édifice, elles entendent un bruit de tôle dans une rue avoisinante. Une voiture vient d'être retournée. La Police est aussitôt prévenue et en attendant son concours, elles poursuivent les responsables pour qu'ils s'en aillent. Le quartier Beauregard n'est pas non plus en reste. La proviseure du collège Les Grands-Champs Sandrine Felquin a également pris les devants. Celle-ci avait organisé une journée de débat pour apaiser les 600 élèves dont 80 % sont issus des Quartiers Prioritaires de la Ville.



LA GAZETTE EN YVELINES

Yaël Braun-Pivet était en visite à Poissy pour constater les initiatives locales censées réduire la délinquance juvénile.

Par ailleurs, suite à ces événements, la Mairie a nommé Nicolas, habitant du même quartier que Sakria depuis deux décennies, pour aller à la rencontre de cette jeunesse « *qui ne se sentait pas très écoutée* » dixit ses propres mots. Même si à Poissy, les élus vantent la démocratie participative – notamment avec tous les mois une réunion de quartier – ils revêtent parfois une main de fer dans un gant de velours. La Ville souhaitait supprimer les aides aux familles de délinquant dans le but de les « *responsabiliser* ». Retoquée par la justice, elle s'est rabattue sur des chèques culture (50 euros) et sport (30 euros) qui peuvent être redemandés en cas de comportement non-citoyen.

Grâce à la Ville et au soutien de la CAF (30 000 euros), des constructions modulaires ont été installées à côté de l'espace Claude-Vanpoulle pour qu'il puisse assurer sa fonction principale, soit le lien social avec la population. Sandrine Berno dos Santos aimerait l'améliorer mais elle comme Karl Olive, enragent devant des rapports d'assurance toujours pas rendus. « *Il faut arrêter d'emmerder les Français et simplifier l'administration* » s'emporte même le député de la 12ème circonscription. ■

EN BREF

POISSY

Une école pisciacaise choisie pour tester l'uniforme

Mardi, le Président Emmanuel Macron a confirmé que l'uniforme serait bien testé à la rentrée prochaine. Poissy avait manifesté son intérêt et a logiquement été retenu.

Alors qu'il était encore Ministre de l'Education nationale, Gabriel Attal avait annoncé le 4 septembre les modalités de l'expérimentation de l'uniforme pour les établissements volontaires. D'après des informations du *Figaro*, il sera composé d'un polo blanc ou gris, un pull bleu marine et un pantalon gris anthracite. En maternelle, ce sera une blouse. Par ailleurs, la carte des 100 établissements choisis a également été révélée. Si leurs noms n'y figurent pas, les villes y sont bien notées. Poissy, qui par l'intermédiaire de sa maire Sandrine Berno dos Santos, avait manifesté rapidement son intérêt, a bien été retenu. Cela ne sera pas le seul établissement Yvelinois puisque Maurepas fait également partie de cette expérimentation. Durant sa conférence de presse du 16 janvier, Emmanuel Macron a annoncé que, si les résultats de l'expérimentation s'avéraient « *concluants* », cette mesure serait « *généralisée* » dès 2026. ■

EN BREF

BUCHELAY

Donnez votre avis sur le passage en flux libre des autoroutes A13/A14

Jusqu'au 12 février, une concertation publique au titre du code de l'urbanisme est mise en place, via un registre et un dossier de présentation du projet en Mairie.

L'A13, plus ancienne autoroute de France, et une partie de l'A14, se transforment pour devenir le premier axe autoroutier français en péage flux libre. À l'horizon 2027, les usagers pourront emprunter l'autoroute entre Paris et Caen sans marquer d'arrêt aux barrières de péage, et sans réduire leur vitesse. 210 km sont concernés par ce projet, entièrement assuré par le groupe Sanef dans le cadre du contrat de concession Société des autoroutes Paris-Normandie (Sapn).


SANEF

Une exposition photo sera visible à la Mairie durant toute la durée de la concertation, pour découvrir l'histoire du péage en images.

Sur le site de Buchelay, le péage actuel et les haltes de péage seront démolis, tandis que les surfaces libérées seront réaménagées et « *rendues à la nature* ». Une consultation publique est mise en place à ce sujet jusqu'au 12 février prochain, afin de connaître l'avis des Bucheloises et Buchelois. Il est possible d'y participer en mairie, via un registre mis à disposition, ou par voie numérique en envoyant un mail à concertation.buchelay@sanef.com, et par voie postale, en écrivant à l'adresse « *Sanef, Concertation flux libre Buchelay, Route de Meaux, BP 50073, 60304 Senlis (à l'attention de Bastien Fister)* ».

Une journée de permanence organisée le mercredi 31 janvier permettra aux habitants d'échanger avec les acteurs du projet durant les horaires d'ouverture de la Mairie (8h30 - 12h00 et 13h30 – 17h30). ■

PORCHEVILLE

Une ferme solaire remplacera la centrale électrique

Lors d'une visite à Moret-Loing-et-Orvanne (Seine-et-Marne), le vendredi 12 janvier, la présidente de la Région Valérie Pécresse a annoncé que 10 ha de panneaux photovoltaïques seront installés au niveau de l'ancienne centrale EDF de Porcheville.

Les cheminées de l'ancienne centrale EDF de Porcheville continuent de surplomber le Mantois jusqu'à leurs destructions futures. Mais avant qu'elles disparaissent du paysage, elles découvriront une ferme centrale de 10 ha à leur pied. L'information a été dévoilée par Valérie Pécresse, la présidente de la Région, et relayée par *78Actu*. En effet, l'ancienne candidate aux présidentielles avec un score de moins de 5 % a révélé cela lors d'une visite dans un centre de recherches d'EDF à Moret-Loing-et-Orvanne (Seine-et-Marne).

« *À la fin de l'année 2025, ces 18 000 panneaux installés correspondront à la consommation annuelle de 64 000 foyers franciliens. Plus de 6 millions d'euros seront nécessaires pour la réalisation de ce projet*, a expliqué Yann Wehrling, vice-président de la Région Île-de-France chargé de la Transition écologique, du Climat et de la Biodiversité, au site d'information locale. *EDF Renouvelable sera également de la partie. Par ailleurs, le conseil régional s'est engagé à une prise de participation financière à hauteur de 20 % maximum dans la future centrale* » par le biais d'une société d'économie mixte. ■


ILLUSTRATION/LA GAZETTE EN YVELINES

L'ancienne centrale EDF de Porcheville deviendra donc une ferme photovoltaïque de 10 ha à la fin de l'année 2025.

MAGNANVILLE

Le centre AFPA vous ouvre ses portes

De nombreuses formations seront présentées lors des journées portes ouvertes de l'établissement, organisées le jeudi 8 février de 9 h à 17 h.

Vous avez des projets professionnels en tête ou êtes à la recherche d'inspiration pour votre carrière ? Les professionnels de l'AFPA sont prêts à vous apporter des réponses à l'occasion de la journée portes ouvertes de l'établissement magnanvillois, prévue le jeudi 8 février prochain au centre du 74 rue des graviers.

L'événement sera l'occasion d'en apprendre plus sur les métiers et formations proposés, sur les solutions d'accompagnement personnalisées qui peuvent vous correspondre, mais aussi de visiter les différents ateliers de formation pour en savoir plus sur l'environnement de travail du centre. Des conseillers et formateurs seront également sur place pour vous aiguiller. Que ce soit pour une reconversion, une alternance, ou une formation continue, vous pouvez retrouver toutes les informations sur evenement.afpa.fr. ■



EN IMAGE

VALLEE DE SEINE

Quand le territoire se pare de blanc

De Mantes-la-Jolie à Achères en passant par Les Mureaux ou Poissy (voir ci-dessus), la Vallée de Seine a connu un important épisode neigeux la semaine dernière. Féerique pour les uns, enquiquinant pour les autres, ce vaste manteau blanc a nécessité un branle-bas de combat dans les différents services techniques du territoire pour saler les routes, et ainsi permettre aux automobilistes de se rendre à bon port malgré l'alerte orange déployée à partir du mardi 16 janvier. Pour revoir de telles chutes de neige, il faudra certainement attendre l'année prochaine, au vu de la hausse des températures observée cette semaine. ■

ACHERES

Une friperie solidaire le 3 février

L'association AFPM proposera un large choix de vêtements chauds d'occasion, le samedi 3 février de 14 h à 17 h à la salle Buissières d'Achères.

C'est comme Vinted… Mais en mieux. L'Association Familiale Protestante Maranatha (AFPM) organise sa grande friperie solidaire d'hiver, le samedi 3 février prochain à la salle Bussières d'Achères, plus précisément au 68 rue Georges Bourgoin.

Des vêtements à prix réduits

Toute l'après-midi, de 14 h à 17 h, une vaste sélection de vêtements chauds de seconde main sera proposée à prix réduits. La traditionnelle friperie d'hiver est bien évidemment ouverte à tous. Si vous souhaitez obtenir plus d'informations, vous pouvez contacter directement l'association à l'origine de l'événement, par mail à l'adresse afpm78@gmail.com, ou bien par téléphone au 06 78 00 20 49. À vous, désormais, de profiter de cette nouvelle occasion de faire des emplettes sans se ruiner. ■

Pitch Immo
pense l'immobilier différemment,
à vos côtés,
et localement pour être plus
proche de vos attentes.

Nous construisons un immobilier responsable, humain, intégré localement, au service de la ville et pensé pour la qualité de vie.



Pitch immo
UNE MARQUE ALTAREA

PITCHIMMO.FR

0 800 123 123 Service & appel gratuits

Illustration non contractuelle due à une libre interprétation de l'illustrateur et susceptible de modifications. Concernant la topographie des lieux et les façades des bâtiments, se référer au permis de construire de la Résidence Onyx à Saint-Cloud (92). Pitch Immo - 87, rue de Richelieu 75002 Paris - SNC au capital de 75 000 000 €. RCS Paris 422 989715 - ibiza - Novembre 2021

TRIEL-SUR-SEINE

Une marche pour protester contre le projet de voie verte dans le massif de l'Hautil

L'association Bien Vivre à l'Hautil, soutenue par bon nombre de collectifs environnementaux, appelle à une marche festive, le dimanche 28 janvier, contre l'artificialisation du chemin des Picardes dans le massif de l'Hautil.

MAXIME MOERLAND

Cela fait plusieurs mois que l'association Bien Vivre à l'Hautil s'inquiète du projet de voie verte sur le chemin des Picardes, dans la forêt communale de l'Hautil. L'abatage de plusieurs centaines d'arbres a été la goutte de trop : une « *marche festive* » se déroulera le dimanche 28 janvier, au départ de la gare de Triel-sur-Seine à 10 h, afin de protester contre le projet qu'elle juge « *opaque* ».

Lancé en 2021, celui-ci prévoit la création d'une piste cyclable, avec revêtement artificiel et éclairage, dans le but de relier le centre de Triel-sur-Seine à l'Hautil. « *Nous n'avons rien contre la création de pistes cyclables ou de chemins, mais il faut que cela reste naturel, avec du granulé recyclé, ça permet au moins d'absorber l'eau sans minéraliser le sol* », propose le président de l'association, Lionel Frejaville, qui reconnaît lui-même qu'il s'agit d'un « *endroit plausible* » pour créer une piste. Cependant, selon l'association qui cite les plans de la Préfecture au moment de l'étude d'interdiction de passage de la forêt, il s'agirait d'une « *zone à risque d'effondrement* ».

Sans parler de la dangerosité d'un tel chantier pour ce milieu naturel. « *Grâce au fait que la forêt soit interdite à beaucoup de monde, il y a une biodiversité remarquable, avec beaucoup d'espèces protégées*, ajoute Lionel Frejaville. *Le fait d'artificialiser et d'avoir pour projet de mettre 64 candélabres de 6 mètres de hauteur le long d'un chemin de forêt, c'est pas top* ». L'association avance également qu'un tel chemin ne serait que peu utilisé par les coureurs ou les cyclistes, étant trop isolé. « *Les gens n'ont pas envie d'y pénétrer* », estime le président qui regrette par ailleurs qu'il n'y ait « *pas de dialogue possible* » avec la Mairie.

Soutenus par de nombreuses associations, dont Bien vivre à Vernouillet, les Ecolibris Rives gauche, Triel Environnement, Un vélo qui roule ou encore ADIV-Environnement, les membres de Bien Vivre à L'Hautil espèrent que cette action servira d'électrochoc pour la sauvegarde de la forêt.

Contactée, la municipalité de Triel-sur-Seine n'a pas répondu dans le temps imparti à la publication. ■



BIENVIVREÀ L'HAUTIL

L'abatage de plusieurs centaines d'arbres a été la goûte de trop pour l'association.

INDISCRETS

Plusieurs dizaines d'élèves du collège Albert Camus, à Gargenville, ont été victimes de symptômes gastriques après avoir déjeuné à la cantine, le lundi 15 janvier à midi, rapporte *Le Parisien*. Après l'intervention de pompiers et de plusieurs équipes du Samu, qui ont pris en charge les jeunes malades, bien qu'aucun cas grave n'ait été enregistré, la piste de l'intoxication alimentaire collective est privilégiée.

En effet, un élève se souvient que « *la sauce barbecue avait un drôle de goût* », comme relaté dans le quotidien. Les repas étant préparés sur place et non pas dans une cuisine centrale, l'épidémie a pu être contenue au sein de l'établissement. ■

Après l'intoxication alimentaire, la panne de chauffage. Une température de 10 degrés a été relevée la semaine dernière au sein de l'école maternelle Saint-Exupéry d'Achères, la faute à un système de chauffage défaillant depuis de longues semaines, selon *Le Parisien*. Une situation qui tend les relations entre les parents d'élèves, qui ont distribué des tracts pour faire entendre leur mécontentement, et la Mairie, qui souligne les problèmes de conception de l'établissement, bien qu'il ne date que d'il y a 10 ans.

Le corps de chauffe de la chaudière a pourtant été changé au mois de décembre pour un montant de 6 000 euros. Pas de quoi mettre fin aux coupures intempestives qui irritent les familles. Des chauffages d'appoints ont été fournis, en attendant de trouver une solution pérenne. ■

Les salariés de l'usine Renault de Flins ont reçu la visite de la tête de liste du Parti Communiste Français aux Européennes, le vendredi 19 janvier dernier. Crédité de 2 à 5 % d'intentions de vote, c'est un Léon Deffontaines en pleine campagne qui s'est présenté sur le site yvelinois pour défendre l'un de ses chevaux de bataille, la défense de la voiture française.

« *Pourquoi la France est devenue un garage, répare des voitures venues d'ailleurs ? C'est un grand site ici, pourtant tout part. On est des fabricants nous-mêmes*, s'est insurgé le candidat communiste au micro de *France Info*. *Il faut produire ici. Je souhaite me battre dès maintenant en interpellant le gouvernement, mais demain aussi au Parlement européen pour qu'on y ajoute des critères, et notamment, un critère qui dit que les voitures électriques de demain qui sont à destination du marché français, ne soient pas uniquement réparées ici mais bien construites ici* ». Contacté par la chaîne d'informations, le groupe Renault assure que le lieu de production de sa nouvelle Twingo électrique n'est pas encore décidé. ■

EN BREF

LIMAY

Faites réparer votre vélo à La Nouvelle Réserve

Le Collectif vélo du Mantois organise une journée autour du vélo à Limay ce samedi 27 janvier, de 10 h à 17 h à la librairie La Nouvelle Réserve.



ILLUSTRATION / LA GAZETTE EN YVELINES

Un atelier de sensibilisation à l'usage du vélo est même prévu, tout comme une présentation des différents aménagements cyclables de la région.

Votre vieux vélo prend la poussière ? Vous repoussez le moment pour le réparer, espérant qu'il apparaisse comme neuf un beau matin ? Spoiler : ça n'arrivera pas. Mais il existe des solutions simples, et pas chères, pour le remettre sur pied. Parmi elles, l'atelier du Collectif vélo du Mantois, qui prendra ses quartiers à la librairie La Nouvelle Réserve de Limay, ce samedi 27 janvier. De 10 h à 17 h, l'équipe du collectif vous accueillera gratuitement, vous et votre deux-roues, pour le remettre sur pied. Un atelier de sensibilisation à l'usage du vélo est même prévu, tout comme une présentation des différents aménagements cyclables de la région. Pour les plus habiles, vous pourrez même vous essayer à un parcours d'adresse ! Alors, rendez-vous au 5 rue du maréchal Foch ce week-end. ■

EN BREF

EPONE

Des vœux axés sur le développement économique

Le maire d'Épône, Ivica Jovic, a prononcé ses vœux aux acteurs économiques de la commune le 15 janvier dernier, affirmant sa volonté de créer « *un cercle vertueux de l'entreprise* ».

Chefs d'entreprise, commerçants, professionnels de santé et autres partenaires officiels de la Ville d'Épône étaient réunis le lundi 15 décembre, à la médiathèque Pierre Amouroux, pour une cérémonie de vœux durant laquelle le maire Ivika Jovic a rappelé « *l'importance du développement économique sur la commune* ».

> **« *De nouvelles opportunités innovantes* »**

« *En 2024, les Epônoises et les Epônois vont pouvoir bénéficier de nouvelles opportunités innovantes comme la Place des Services, les espaces coworking, les espaces événementiels entreprises et la poursuite de nos actions partenariales avec les institutionnels comme le Bus Job Insertion et la Mission locale du Mantois*, a déclaré l'édile pour sa toute première cérémonie de vœux dans son nouveau costume. *Nous allons compléter notre écosystème pour simplifier les démarches des créateurs et porteurs de projets par l'arrivée du réseau Initiative Seine Yvelines. La Ville proposera plus de visibilité dans sa communication au savoir-faire des entreprises et des commerces locaux* ». ■



VILLE D'EPONE

Ivika Jovic, qui a remplacé l'ancien maire Guy Muller au mois de septembre, organisait sa première cérémonie de vœux.

YVELINES

Le Yolin, nouvelle spécialité du territoire, a droit à son concours culinaire

Sous l'impulsion du chef Laurent Trochain, un grand concours de recette de Yolin est ouvert aux particuliers et professionnels, du 26 janvier au 26 février.

MAXIME MOERLAND

Qui réalisera la meilleure recette de Yolin ? Afin de mettre en avant la richesse de notre territoire, l'association E.A.T (Entrepreneurs, Artisans, Territoire) présidée par Laurent Trochain organise un concours culinaire, du 26 janvier au 26 février, autour de cette récente spécialité des Yvelines.

Produits locaux

Si vous ne la connaissez pas encore, c'est tout à fait normal. Elle fut imaginée par le chef du restaurant Numéro 3, au Tremblay-sur-Mauldre, après avoir échangé avec de nombreux restaurants et artisans du département. « *Cela fait un an que je suis sur cette démarche*, se souvient Laurent Trochain. *L'idée était de créer une identité culinaire pour mettre en avant nos producteurs, encore plus avec l'arrivée des JO* ». De quoi remédier à l'absence de spécialité salée provenant des Yvelines, si l'on met de côté les préparations sucrées, comme le Saint-Germain.

Comme le dit le chef lui-même, le Yolin, « *c'est une recette ouverte* » : de la farine, du lait et des œufs. Ce sera alors à chacun de se l'approprier, en y ajoutant sa touche personnelle, tant quelle provient d'un producteur local. « *C'est comme une base de quiche sans pâte*, souligne Laurent Trochain. *Dans la quiche, tout le monde met ce qu'il veut* ».

Un gagnant par commune

Avec ce grand concours, chaque Yvelinois – particulier ou professionnel – peut laisser aller son imagination en ajoutant au moins trois produits locaux. Pour participer, rien de plus simple : il suffit de s'inscrire sur le site dédié le-yolin.fr, et déposer son idée de recette en identifiant les produits utilisés, avec le nom et l'adresse de l'artisan ou du commerçant chez qui on s'est fourni. Une liste référençant pas moins de 300 producteurs et artisans locaux est d'ailleurs à retrouver sur le site du concours.

Le Yolin, une fois cuit au four à température moyenne dans un contenant creux, peut être dégusté chaud ou froid, en entrée ou en plat. Il peut aussi être démoulé et posé sur une assiette avec une décoration, une garniture. Il est possible de joindre une photo à sa candidature, mais cela n'est pas obligatoire. « *L'important, c'est vraiment d'identifier les produits locaux utilisés*, insiste Laurent Trochain. *On peut départager et voir si cela matche ou pas, uniquement avec une recette théorique* ».

Le jury chargé de sélectionner les recettes est composé de chefs étoilés Michelin, et de partenaires de l'association. À l'arrivée, il n'y aura pas un, mais 259 gagnants, soit 1 par commune. Ils verront alors leur recette publiée dans le livre du Yolin, qui sortira le 26 juin et qui recensera la meilleure recette élue dans chaque ville yvelinoise. « *Il y aura même une grande dégustation publique à la sortie du livre* », ajoute le chef du Numéro 3. Maintenant, aux fourneaux ! ■



LE YOLIN

Comme le dit le chef lui-même, le Yolin, « *c'est une recette ouverte* » à base de farine, de lait et d'œufs.

EN BREF

LES MUREAUX

Des associations présentent leurs projets de solidarité internationale

Le centre commercial Espace accueillera, ce samedi 27 janvier, 10 associations que vous pourrez rencontrer pour découvrir leurs projets réalisés aux 4 coins du monde.

Photos, vidéos, témoignages… 10 associations de solidarité internationale viendront présenter leurs actions aux Muriautines et Muriautins, ce samedi 17 janvier de 10 h à 19 h au sein du centre commercial Espace.

En accès libre le samedi

C'est plus précisément au niveau de la galerie d'Auchan que les bénévoles seront présents toute la journée pour échanger, parler de leurs expériences et illustrer leurs projets menés dans différents coins du monde à travers différents formats, dont une exposition photographique à ne pas rater. L'événement sera en accès libre tout au long de la journée de samedi. Une belle preuve de la solidarité muriautine, qui s'exporte à l'international. ■

EN BREF

CHANTELOUP-LES-VIGNES

Un parcours sport-santé au Parc Champeau

La Ville a annoncé le 17 janvier que des installations sportives ont été implantées à l'intérieur du parc Champeau. Vous pourrez donc faire votre sport à l'intérieur de cet écrin de verdure.

Le timing est légèrement mal tombé mais ce n'est pas grave. Alors que les températures étaient dans des valeurs négatives, la Ville a annoncé le 17 janvier qu'un parcours sport-santé a été doré-navant installé au cœur du Parc Champeau.



VILLE DE CHANTELOUP-LES-VIGNES

Pour les plus braves, il est possible de réaliser un parcours santé/sport en plein air à l'intérieur du parc Champeau dès ce week-end.

Avec ses neuf agrès, cette nouvelle aire sportive vous permettra de vous entraîner, repousser vos limites et maintenir une bonne condition physique, le tout dans un cadre verdoyant et agréable. Que vous soyez débutants ou athlètes confirmés... tout est là pour vous accompagner dans vos exercices. L'accès est bien entendu libre et gratuit, et l'équipe municipale vous invite à découvrir ces nouvelles infrastructures sportives dès ce week-end.

Un soutien régional et national

L'Agence Régionale de Santé Île-de-France, la Région Ile-de-France, l'Agence nationale du Sport ainsi qu'au Comité d'organisation des Jeux Olympiques et Paralympiques de 2024, ont soutenu la Ville de Chanteloup-les-Vignes pour la mise en œuvre de ce projet. ■

BUCHELAY

Demander un passeport ou une carte d'identité en mairie, c'est maintenant possible

Une station biométrique a été installée au sein de l'hôtel de Ville de Buchelay, et sera accessible aux Bucheloises et Buchelois, mais aussi aux habitants des communes alentours.

À l'instar de la commune de Verneuil-sur-Seine, la Mairie de Buchelay est désormais dotée d'une station biométrique, et peut ainsi traiter les demandes de passeport et de carte d'identité au sein même de l'hôtel de Ville.

Impératif de prendre rendez-vous

Pour bénéficier de ce service, il est cependant impératif de prendre rendez-vous sur le site de l'Agence nationale des titres sécurisés (ants.gouv.fr). Plusieurs créneaux sont ouverts de 9 h à 11 h 30 et de 14 h à 15 h 30. Le retrait des titres se fait, en revanche, sans rendez-vous.

Ce nouveau service est évidemment ouvert aux Bucheloises et Buchelois, mais aussi aux habitants des communes alentours. Ceux qui le souhaitent peuvent même se faire accompagner pour effectuer leur pré-demande sur internet au sein de l'espace France Services de Buchelay. Pour plus d'informations, contactez la mairie de Buchelay par téléphone au 01 30 98 10 78. ■

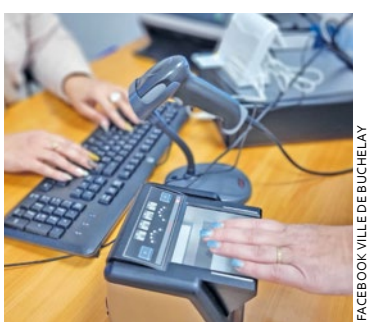

FACEBOOK VILLE DE BUCHELAY

Ceux qui le souhaitent peuvent même se faire accompagner pour effectuer leur pré-demande sur internet au sein de l'espace France Services de Buchelay.

EVECQUEMONT

Le champignon de Paris, espèce en danger

À Evecquemont, Angel Moioli fait partie des quatre champignonnistes qu'il reste en Ile-de-France. Malgré la féroce concurrence de la culture industrielle venue des Pays-Bas, il conserve toute sa passion et revendique un champignon qui a du goût.

AURELIEN BAYARD

Bienvenue au royaume champignon. Sans salopette bleue ni casquette rouge, Angel chouchoute ses agaricus bisporus, ses pleurotes et ses shitakés. Pas besoin de tuyau non plus pour veiller sur ses 2Ha de production, il fait tout à pied alors qu'un kilomètre de distance sépare le fond de la grotte calcaire à son entrée. Un lieu atypique – « *car d'ordinaire c'est de la pierre de taille avec des passages étroits* » – mais qui procure toute la saveur de ses champignons. En effet, ceux-ci agissant comme un filtre, ils absorbent donc ce qui compose leur environnement, de la roche au compost.

Le myciculteur s'est installé à Evecquemont il y a de cela 8 ans, lorsqu'il a racheté la propriété à la famille Zinetti qui partait à la retraite. Des personnes aux ascendances italiennes, comme ses aïeuls : « *C'est commun en région parisienne dans le milieu du champignon. Souvent ils venaient des montagnes car là-bas, ils étaient habitués à transporter des charges lourdes* » Car de la force, il en faut pour récolter 400 kg par semaine par la seule force de ses bras – et de ses doigts - et cela, quasiment toute l'année. C'est son grand-père, Angelo, qui lui a refilé le virus. Celui-ci avait acheté la carrière de Montesson pour s'occuper durant la retraite, pensant qu'elle pourrait servir à un enfant ou un petit-enfant. Angel restera 21 ans dans l'entreprise familiale.

« *Comment faire un bon champignon de Paris ? C'est un grand secret* » dit-il avec un large sourire. En plus du lieu idoine, un excellent compost est nécessaire. Le mélange fait grandement envie : du fumier de cheval, avec de la paille, sur lequel le mycélium est directement ajouté, ainsi qu'un petit dosage de fiente de poule afin d'apporter la touche d'azote qu'il faut. Mais malgré ces éléments peu ragoûtants qui le compose, c'est une denrée précieuse. Auparavant, le champignonniste s'approvisionnait dans une coopérative située dans l'Oise. Malheureusement, elle a mis la clef sous la porte à cause d'une mauvaise gestion financière et une ardoise laissée par certains de ses confrères. Alors qu'il aurait pu se fournir en Belgique, Angel a choisi de rester « *français* » grâce à une coopérative basée en Touraine. Ses 7 tonnes hebdomadaires lui coûtent certes plus cher et ont mis son activité en péril, mais sont plus en accord avec ses valeurs.



LA GAZETTE EN YVELINES

Alors qu'il y en avait plus de 800 au XIXème siècle, Angel Mioli est un des derniers champignonnistes de la région Île-de-France.

Par ailleurs, son savoir-faire se perd. Il doit surtout faire face à la concurrence industrielle venue des Pays-Bas, « *de grands hangars stériles gérés par informatique* ». Certes les champignons sont jolis et peu chers, mais restent fades en bouche. Autre menace, l'absence de repreneur. Lui-même est le seul petit-fils encore dans le métier… « *Avant les enfants se lançaient dans l'aventure*, explique le myciculteur de 62 ans, *mais pour en avoir discuté avec les 3-4 collègues des alentours, cela ne leur fait pas envie quand ils voient notre charge de travail et nos salaires.* » Il aimerait compter sur le support de la Région mais l'instance gérée par Valérie Pécresse a stoppé un programme d'animation et de structuration de la filière l'année dernière. Désormais plus que quatre dans la région francilienne, une impression domine : celle que le champignon de Paris deviendra bientôt celui d'Amsterdam. ■

EN BREF

VERNOUILLET

Quelles zones pour accélérer la production d'énergies renouvelables ?

Une consultation publique autour des « *zones d'accélération pour la production des énergies renouvelables* » est ouverte jusqu'au 16 février.

Depuis le 10 mars 2023, la loi dite « *APER* » prévoit que les communes définissent des zones favorables à l'accueil de projets d'énergies renouvelables. La Ville de Vernouillet, qui a identifié 3 zones propices à leur développement, invite les habitants à donner leur avis via une consultation publique jusqu'au 16 février.

Les 3 lieux retenus par la Mairie sont une friche industrielle pouvant accueillir un projet de centrale solaire sur la ZAC de la Grosse Pierre, deux parcelles dans la plaine agricole pouvant accueillir une installation agrivoltaïque, et enfin le quartier du Parc, pour y construire un réseau de chaleur urbain. Les habitants peuvent émettre leurs observations par mail à l'adresse urbanisme@mairie-vernouillet.fr, ou via l'application IntraMuros. Pour plus de détails concernant les zones identifiées, rendez-vous sur mairie-vernouillet.fr. ■

Engagés
face au défi mondial de l'eau



Aqualia et SEFO soutiennent l'économie circulaire et de proximité favorisant ainsi la durabilité du système.

Le groupe Aqualia, et la SEFO, sont engagés dans le développement durable par l'optimisation des ressources qui lui sont confiées.

La protection des écosystèmes, les économies d'énergie, la réduction des consommations d'eau, tels sont les òbjectifs et les ambitions de la SEFO.

Tous ensembles, nous réussirons.

aqualia | sefo
Votre compagnie des eaux

aqualia.com ■ https://sefo-eau.com/

EN BREF

MANTES-LA-VILLE

Un duo intergénérationnel pour porter la flamme olympique

Le 15 janvier, le Comité d'organisation des Jeux Olympiques a dévoilé les porteurs du Relais de la Flamme Olympique dans toute la France. Mantes-la-Ville faisant partie du tracé, ce sera Annick Watrin, 93 ans, et Claire Rigaldo, 21 ans, qui auront l'honneur de la porter.





DR

Plus de 70 ans séparent Claire Rigaldo et Annick Watrin, duo intergénérationnel qui portera la flamme le 23 juillet.

À moins de 200 jours des Jeux Olympiques, les porteurs et porteuses de la flamme olympique ont été dévoilés le 15 janvier par le Comité d'organisation des Jeux Olympiques. Durant ce relais qui aura lieu dans toute la France, ce sera Annick Watrin, 93 ans, mantevilloise historique, et Claire Rigaldo, 21 ans, membre du CAMV Tennis, qui auront donc la chance de porter la flamme pendant 200 mètres le 23 juillet prochain. Dans un communiqué transmis à notre rédaction, Vanessa Gouju, adjointe aux sports et à la vie associative insiste sur le fait que ces porteuses sauront faire rayonner Mantes-la-Ville tandis que le maire Sami Damergy y voit « *une flamme qui symbolise la recherche de l'excellence, le dépassement et le partage, valeurs qui animent l'équipe municipale au quotidien* » ■

CONFLANS-SAINTE-HONORINE

Les élus à la rencontre des habitants

Des réunions de quartier sont organisées à Conflans-Sainte-Honorine jusqu'au 21 mars prochain. L'occasion pour les habitants de faire entendre leurs remarques et leurs souhaits.

Nouvelle année est synonyme de nouvelles réunions de quartier à Conflans-Sainte-Honorine. Le maire Laurent Brosse et son équipe municipale viennent à la rencontre des Conflanaises et Conflanais pour échanger sur l'actualité de la ville, mais aussi sur leurs inquiétudes, leurs observations, et ce qui pourrait améliorer leur quotidien.

Après le quartier Fin d'Oise la semaine dernière, ce sont les quartiers Romagné-Renouveau, Carnot et Les Roches qui seront au cœur du débat le mardi 6 février prochain, à la salle des fêtes de la place Auguste Romagné. La réunion suivante, prévue le jeudi 29 février à la salle Bouyssel, concernera les quartiers Vieux-Conflans et Plateau-du-Moulin, tandis que celle du jeudi 21 mars sera dédiée au quartier Chennevières, à la maison de quartier située rue du Maréchal Ney. ■

YVELINES

Collecte des Restos du Coeur : les inscriptions ouvertes pour les bénévoles

La section yvelinoise des Restos du Coeur cherche des bénévoles pour leur grand week-end de collecte, les 1, 2 et 3 mars prochains.



ILLUSTRATION / LA GAZETTE EN YVELINES

La date limite d'inscription est fixée au 24 février 2024.

En 2023, dans les Yvelines, plus de 177 tonnes de produits ont été collectés dans 67 magasins. Pour maintenir cette dynamique, la section yvelinosie des Restos du Coeur est à la recherche de personnes souhaitant devenir bénévoles en magasin, avec dans le viseur, le grand week-end de collecte nationale qui se déroulera les jeudi 1, vendredi 2 et samedi 3 mars prochains.

« *L'an dernier, les Restos du Cœur ont connu la hausse la plus massive et la plus brutale du nombre de personnes accueillies depuis leur création*, alarme l'association. *Aujourd'hui plus que jamais, nous avons besoin de toutes les bonnes volontés* ». Étudiants, actifs, retraités, mais aussi entreprises qui souhaitent mobiliser leurs collaborateurs, peuvent dès à présent s'inscrire sur le site collecte.restosducoeur.org pour devenir les bénévoles de quelques heures, d'un jour ou d'un week-end, en magasin. La date limite d'inscription est fixée au 24 février 2024. ■

La Gazette en Yvelines

offrez une meilleure visibilité à votre marque

DÉCOUVREZ NOS PAGES
ACTUALITÉS
FAITS DIVERS
CULTURE
SPORT

Et profitez d'une visibilité optimale auprès d'un large lectorat hebdomadaire.

Contact : pub@lagazette-yvelines.fr
La Gazette en Yvelines, 9 Rue des Valmonts, 78180 Mantes-la-Ville

G en Yvelines

FAITS DIVERS SÉCURITÉ

AURELIEN BAYARD

VALLEE DE SEINE
Un réseau de cambrioleurs de motos démantelé

En septembre, trois motos étaient volées dans un parking souterrain à Poissy. Après de multiples recoupements, il s'est avéré que c'est une bande de six personnes qui sévissaient sur le territoire.



ILLUSTRATION / LA GAZETTE EN YVELINES

Le 12 décembre, une opération d'interpellation a été organisée afin d'appréhender les six suspects identitifés et domiciliés sur les communes de Poissy, Verneuil-sur-Seine, Chanteloup-les-Vignes.

Le 26 septembre 2023, trois motos étaient dérobées dans un parking souterrain de la commune de Poissy. Grâce à l'analyse des vidéosurveillances de la ville, un véhicule Volkswagen appartenant à une société de livraison de colis était identifié. Le propriétaire du véhicule – un habitant de Chanteloup-les-Vignes - est alors interrogé par la police et déclare avoir prêté ce véhicule à un autre homme – un Pisciacais résidant dans le quartier Saint-Exupéry - par deux fois, le 19 septembre et également le jour du méfait. À l'issue de sa garde à vue, le Chantelouvais est laissé libre.

Les investigations se poursuivent tout de même et il est établi que les motos volées étaient entreposées dans le parking souterrain d'une résidence de ce quartier. Les agents du groupe Cambriolage de la SLPJ établissent un lien avec une autre enquête où quatre motos volées avaient été découvertes dans ce même lieu. Une camionnette volée est également découverte à proximité. Le propriétaire de la camionnette, un Vernolien de 43 ans, assure qu'il s'était fait dérober son véhicule aux Mureaux, sûrement par les auteurs des vols.

Le travail d'investigation se poursuit et les éléments suivants apparaissent : la géolocalisation en temps réel du véhicule Volkswagen le situe régulièrement sur le secteur de Poissy. L'exploitation des vidéosurveillances de la société 3F, gérant des immeubles situés dans le quartier Saint-Exupéry, permet d'identifier le Pisciacais et le Chantelouvais comme voleurs des motos. Par ailleurs, un nouveau rapprochement est réalisé avec le vol d'une Yamaha dans la nuit du 19 au 20 septembre à Versailles.

Parallèlement, dans la nuit du 25 au 26 octobre 2023, une nouvelle moto est dérobée avenue du Maréchal Foch à Poissy qui finit par être découverte dans le parking souterrain, toujours rue saint Sébastien. L'ADN d'un autre Pisciacais est identifié sur un gant en latex retrouvé tandis que celui d'un autre individu est identifié sur un mégot de cigarette.

Une opération d'interpellation est donc organisée le 12 décembre par la SLPJ de Conflans-Sainte-Honorine, assistée par le groupe de sécurité de proximité, les policiers de Poissy, afin d'appréhender les six suspects identifiés et domiciliés sur les communes de Poissy, Verneuil-sur-Seine, Chanteloup-les-Vignes.

En garde à vue, les trois principaux voleurs niaient tout d'abord les faits. Mis face aux éléments à charge, ils finissent finalement par reconnaître, à divers degrés, leur participation à un réseau de voleurs de motos. Ils ont été déférés et placés sous contrôle judiciaire en attente de l'audience renvoyée au 14 mars 2024. L'individu propriétaire de la camionnette volée, a aussi avoué en garde à vue avoir menti et déclarait avoir prêté son fourgon à une personne, dont il a tu le nom. Il a écopé d'une ordonnance pénale. Les deux derniers individus identifiés ne feront pas l'objet de poursuite. ■

GUERVILLE
Drame mortel sur l'autoroute A13

Dimanche très tôt le matin, une automobiliste de 60 ans a perdu le contrôle de son véhicule à cause des plaques de verglas présentes sur l'autoroute A13. Celle-ci n'a pas survécu et a blessé d'autres personnes durant l'impact.

Les conséquences du froid polaire. Deux semaines auparavant, de nombreux véhicules avaient fini accidentés à cause des chutes de neige. Rebelotte dès le 17 janvier lorsque de nouvelles précipitations ont eu lieu. Sauf que les températures sont restées négatives et des plaques de verglas ont pu se former sur l'autoroute A13. D'après *le Parisien*, c'est ce qui a provoqué un accident de la route dimanche aux alentours de 6 h. Dans le sens Province-Paris, 13 pompiers et le SMUR ont dû intervenir au niveau de Guerville pour une collision entre le bus A14 express, une fourgonnette et trois véhicules. Dans l'une des trois voitures se trouvait une sexagénaire qui n'a pas survécu. Quatre autres personnes ont été acheminées vers les hôpitaux de Mantes-la-Jolie et de Meulan-en-Yvelines d'après le quotidien d'informations locales. Quant au bus A14, les douze passagers et le conducteur n'ont pas été admis aux urgences du fait de leur état de santé. ■

CHANTELOUP-LES-VIGNES
Un appartement transformé en petite usine à drogue

Le 14 janvier, l'arrestation d'un jeune chantelouvais a permis aux forces de l'Ordre de tomber sur une véritable mine d'or. A l'intérieur de son appartement se trouvaient du cannabis, de la cocaïne et du matériel de conditionnement.

Alors qu'il sortait d'un immeuble pour rallier un point de deal connu de tous dans la cité de la Noé, un Chantelouvais a déposé un sachet au niveau d'une voiture afin de s'en aller. D'après les informations du *Parisien*, les Policiers interviennent, découvrent qu'à l'intérieur du pochon se trouve du cannabis et procèdent à l'interpellation du jeune homme. Les enquêteurs saisissent un trousseau de clefs.



ILLUSTRATION / LA GAZETTE EN YVELINES

À l'intérieur du logement, un kilo de cannabis, quelques grammes de cocaïne et tout le matériel nécessaire pour du conditionnement ont été trouvés.

Les membres des forces de l'Ordre reviennent sur les lieux du crime peu de temps après et pénètrent dans l'immeuble d'où sortait le Chantelouvais. Toujours selon les informations du quotidien d'informations locales, une forte odeur de cannabis embaumait le bâtiment et ils identifient l'appartement dont émane cela. La serrure étant différente des autres appartements, ils décident de tester une des clefs du trousseau précédemment cité en étant accompagné d'un officier de police judiciaire.

Le miracle s'opère et la porte s'ouvre. À l'intérieur du logement, un kilo de cannabis, quelques grammes de cocaïne et tout le matériel nécessaire pour du conditionnement étaient trouvés. Connu des services de police, le Chantelouvais devrait être présenté rapidement à un magistrat. ■

MANTES-LA-VILLE
Mise en examen pour avoir gavé son bébé

En novembre 2023, un bébé de onze mois est découvert mort à cause d'une fausse route. Après enquête, la mère de celui-ci a été mise en examen la semaine dernière.

Selon *78Actu* et le *Parisien*, une mère de famille a été placée sous contrôle judiciaire le 16 janvier pour « *homicide involontaire* ». D'après les informations des deux sites d'informations locales, celle-ci aurait gavé son enfant de 11 mois, ce qui aurait provoqué son décès. En effet, d'après les résultats de l'autopsie, le nourrisson est bien mort d'asphyxie, sûrement causée par ce qu'on appelle une fausse route.

Cette affaire date du 23 novembre. La maman, voyant la purée déborder de la bouche de son enfant, aurait appelé sa colocataire à l'aide. C'est le fils de celle-ci qui contacte les secours qui n'ont malheureusement rien pu faire. Durant les auditions de la colocataire et de son fils, les deux révèlent que la mère de la victime réalisait ce gavage régulièrement, conformément à une coutume provenant d'Afrique de l'Ouest. ■



ILLUSTRATION / LA GAZETTE EN YVELINES

Durant les auditions de la colocataire et de son fils, les deux révèlent que la mère de la victime réalisait ce gavage régulièrement, conformément à une coutume provenant d'Afrique de l'Ouest.

Satisfaction locataires

75,3%

de satisfaction de nos locataires sur la qualité de nos chantiers



LES RÉSIDENCES YVELINES ESSONNE

www.lesresidences.fr

SPORT

MAXIME MOERLAND

BOXE

Rima Ayadi, des combats sur tous les fronts

À 33 ans, Rima Ayadi se fixe un objectif : aller chercher la ceinture mondiale WBA de la catégorie super-plume. Mais ses combats ne se déroulent pas que sur les rings, la sportive intervient également auprès des femmes isolées ou de jeunes harcelées.

AURELIEN BAYARD



INSTAGRAM RIMA AYADI

Dans le milieu de la boxe, Rima Ayadi est qualifiée d'OVNI.

Revenons huit ans en arrière. Le week-end, Rima Ayadi est serveuse dans un restaurant parisien et se noue d'amitié avec des clients revenant de leurs entraînements de boxe thaï. « *J'étais à une période de ma vie où je devais trouver un défouloir* » avoue la jeune femme. Pas sportive pour un sou, elle finit tout de même par les rejoindre dans leur salle. L'ennui la guette et Rima se dirige vers les sacs de frappe afin de les imiter. Dès le premier coup de poing, c'est le coup de foudre pour le noble art. Ses émotions la traversent à chaque crochet et elle n'a maintenant plus qu'une idée en tête : monter sur un ring.

Premier stop, le coach la trouve trop âgée - 26 ans - et juge que son corps n'a aucune mémoire sportive, avec sa vingtaine de kilos en trop... Toutefois, ce n'est pas dans son tempérament d'abandonner. Sonnée mais pas à terre, Rima se remémore un documentaire visionné durant son adolescence. Le protagoniste, Saïd Bennajem, ancien boxeur désormais entraîneur, fabrique des championnes de boxe. Il refuse, prétextant ne plus avoir de place, et lui renvoit encore son âge à la figure. Après trois coups de fil, Rima le persuade de la tester. Saïd n'est pas convaincu par son niveau, mais une telle rage se dégage de ses yeux bleus perçants !

2 mois plus tard, la voilà qu'elle dispute son premier combat. « *Je n'étais pas prête,* concède-t-elle, *mais je voulais tellement démontrer à mon entourage que ce n'était pas qu'une lubie folle.* » Malgré une adversaire plus technique, le rêve commence déjà à prendre forme. À la fin de tous les rounds, Rima l'emporte aux points. Sa technique s'affine et son corps se sculpte au fur et à mesure des compétitions. Départementale, régionale, nationale, rien ne l'arrête. 15 combats, 14 succès, avec comme seule défaite au tableau, la championne d'Europe. Un an plus tard, la pugiliste intègre l'équipe de France et continue de boxer en amateur jusqu'en 2019. Son palmarès continue de s'étoffer, assez pour obtenir le droit de concourir chez les pros. Adieu le casque et les gants ultra rembourrés, bienvenue dans la cour des grands où cela cogne dur.

Depuis, 10 matchs, autant de victoires. Aux titres de championne de France s'ajoutent ceux de championne continentale en WBA (3 fois). Prochaine étape le 29 février au casino d'Enghien-les-Bains. L'événement sera retransmis sur *RMC Sport* et *BFM Paris*, où Rima espère attirer toujours plus de sponsors : « *Je survis de ma passion, sans Seine-et-Yvelines Numérique et son directeur Laurent Rochette, je ne pourrais pas me consacrer qu'à la boxe.* » En cas de victoire, elle pourra concourir pour la ceinture mondiale de la catégorie super-plume, ceinture qu'elle tient particulièrement à ramener à la maison. Celle qui réside à Poissy s'en donne les moyens durant ce dernier mois, elle a intensifié son rythme d'entraînements à deux fois par jour, des séances partagées entre Guerville et Levallois-Perret.

Par ailleurs, la sportive a créé l'association Premier Round. La boxe lui ayant permis de se soigner, elle se sentait redevable. Rima intervient donc auprès de femmes isolées ou de victimes de harcèlement scolaire pour qu'elles développent leur confiance en soi et se révèlent. Comme ce fut le cas pour elle. ■

FOOTBALL

Coupe Gambardella : Le FC Mantois affrontera Le Havre

Les U18 du club mantevillois accueilleront leurs homologues normands en 16ème de finale de la Coupe Gambardella, le dimanche 4 février au stade Jean-Paul David de Mantes-la-Jolie.

Après avoir écarté La Celle-Saint-Cloud (0-1) et surtout Montfermeil (2-2, 3-1 t.a.b) lors des tours précédents, les jeunes du FC Mantois se présentent en 16ème de finale de la Coupe Gambardella en tant qu'outsider. Et c'est un gros poisson qui attend les Yvelinois : ils affronteront les U18 du Havres Athletic Club, le dimanche 4 février à 14 h 30 au stade Jean-Paul David de Mantes-la-Jolie.

Les supporters mantais, qui devraient se déplacer en nombre pour ce match pas comme les autres, espéreront une nouvelle prestation héroïque face, cette fois-ci, à un club majeur de l'Hexagone. L'équipe entraînée par Jaïr Karam a sorti Meudon (0-1) et Avranches (1-3) pour arriver en 16èmes de finale, et se présentera à Mantes-la-Jolie en tant que grand favori. À nos jeunes, maintenant, de faire parler la magie de la Coupe pour espérer atteindre les 8èmes. ■

BASKET-BALL

Poissy s'enfonce face à Challans

Deuxième défaite de rang pour les Jaunes et bleus (71-86), qui voient Vendée Challans leur passer devant au classement et semblent promis à une âpre bataille pour le maintien.



ILLUSTRATION / LA GAZETTE EN YVELINES

Il reste désormais 6 matchs de saison régulière pour espérer un maintien en Nationale Masculine 1.

C'est une fin de saison compliquée qui se profile pour le Poissy Basket. Déjà lourdement battus le 12 janvier à Vitré (82-62), les Jaunes et bleus n'ont pas su se défaire de Challans, qui restait pourtant sur 5 défaites d'affilée, le vendredi 19 janvier dernier au complexe sportif Marcel Cerdan.

Comme lors de la rencontre précédente, les Pisciacais n'ont pas su remporter le moindre quart-temps. Après avoir perdu les deux premiers (16-26, 17-22), ils ont finalement fait jeu égal lors des manches suivantes (19-19, 19-19). Insuffisant pour espérer faire le plein de points.

Il reste désormais 6 matchs de saison régulière pour espérer un maintien en Nationale Masculine 1. Pour y parvenir, le club s'est justement doté d'un atout de poids : la nomination de Kevin Séraphin, ancien joueur des Washington Wizard, des New York Knicks et des Indiana Pacers en NBA, en tant que conseiller technique et ambassadeur du club. ■

TENNIS DE TABLE

Une nouvelle salle pour le tennis de table

Le 17 janvier, la maire pisciacaise Sandrine Berno Dos Santos et le député de la 12ème circonscription Karl Olive ont inauguré la nouvelle salle dédiée à la pratique du tennis de table.

Les pongistes pisciacais ont un tout nouvel écrin. La nouvelle salle de tennis de table « *André-Faucher* » a été inaugurée en présence du maire Sandrine Berno Dos Santos, du député Karl Olive, de nombreux élus, des promoteurs et des membres du club de Poissy mercredi 17 janvier.

Construite dans le cadre de la requalification de l'îlot Codos, cette nouvelle salle peut accueillir 12 tables en compétition et 20 pour l'entraînement. Idéal pour que le club – l'USC POISSY tennis de table - qui compte 130 licenciés et dont l'équipe féminine vient d'accéder à la N3 (troisième échelon national), continue de progresser. Alors est-ce que les nouveaux frères Lebrun sortiront de Poissy ? Réponse dans quelques années. ■



VILLE DE POISSY

Eric Roger, adjoint délégué au sport, en a profité pour taper dans la petite balle orange de 40mm.

srbg

Partenaire de vos projets

SRBG vous **apporte expertise** et **savoir-faire** dans ses **domaines d'activité**



Travaux qualitatifs



Assainissement, génie civil adduction d'eau potable



Aménagements routiers

Cité du Grand Cormier • BP 20878 • 78108 Saint-Germain-en-Laye Cedex
Tél. : 01 34 93 03 03 • Fax. : 01 34 93 09 05 • www.srbg.fr







srbg

Partenaire de vos projets

Siège social
Cité du Grand Cormier • BP 20878 • 78108 Saint-Germain-en-Laye Cedex
Tél. : 01 34 93 03 03 • Fax. : 01 34 93 09 05 • www.srbg.fr

CULTURE LOISIRS

LA REDACTION

LES MUREAUX
Le *Festival du Film Francophone pour la jeunesse* revient le 7 février

Une sélection de films tout public sera présentée jusqu'au 13 février, tandis que des ateliers gratuits autour des métiers du 7ème art seront proposés.

Du mercredi 7 au mardi 13 février, la Ville des Mureaux organise la 3e édition du Festival du *Film francophone pour la jeunesse*. Durant une semaine, le Cinema Fréderic Dard projettera une sélection de films francophones tout public, au tarif unique de 10 euros les 4 projections, ou de 4 euros la séance.

Des ateliers gratuits d'initiation aux métiers du 7e art sont également proposés pendant l'événement, avec par exemple des ateliers de doublage et de tournage, ou encore un concours de court métrage. La soirée d'ouverture se déroulera le mercredi 7 février, dès 20 h 30 avec la projection du film « *On dirait la planète Mars* », du réalisateur Stéphane Lafleur. Deux avant-premières sont mêmes prévues : celle de « *La vie de ma mère* », le samedi 10 février à 18 h 30, et de « *Chien et chat* », avec Frank Dubosc et Philippe Lachaud, le dimanche 11 février à 16 h. ■



ILLUSTRATION / LA GAZETTE EN YVELINES

La francophonie sera célébrée pendant une semaine au sein du cinéma muriautin.

POISSY
L'opéra « *L'Enlèvement au Sérail* » le 30 janvier au théâtre

L'œuvre en 3 actes de Mozart, mise en scène par Laurent Serrano, sera à découvrir mardi prochain sous les coups de 20 h 30 au théâtre de Poissy.

De la comédie pure au drame en passant par le thriller, « *L'Enlèvement au Sérail* » est une sorte de cocktail, sans alcool certes, mais très enivrant malgré tout. L'opéra en 3 actes de Mozart, interprété à sa sauce – mais avec respect du matériau original – par le metteur en scène Paul Serrano, sera présenté au public pisciacais le mardi 30 janvier à 20h30 au théâtre de Poissy.

Chantée en allemand, parlée en français

Chantée en allemand mais parlée en français, cette œuvre fleuve de 2 h 50 (entracte compris) vous fera passer par toutes les émotions à travers l'histoire de Constance, une jeune espagnole, de sa femme de chambre, Blonde, et du valet Pedrillo. Ces derniers, capturés par des pirates puis vendus comme esclaves au pacha Selim, vont tenter de s'en sortir malgré les surprises, les larmes, les sueurs froides et autres coups de théâtre. Pour prendre votre place, ça se passe sur theatre-poissy.fr. ■

VERNOUILLET
L'Académie des peintres de la Vallée de Seine en « *Évasion* »

De ce jeudi 25 au mercredi 31 janvier, l'Association des peintres de la Vallée de la Seine exposera le travail développé par ses adhérents, dans la salle Bonnard de la maison des Buissons de Vernouillet. L'exposition, intitulée « *Évasion* », sera visible en semaine de 15 h à 18 h, et le week-end de 10 h à 12 h et de 14 h 30 à 18 h. L'artiste peintre Monique Lemaître sera l'invitée d'honneur de l'événement, qui est évidemment gratuit et ouvert à tous. ■

ACHERES
Programmation éclectique au Sax

Pop-rock, folk, humour… La salle de concert achéroise accueillera de nombreux artistes aux sensibilités diverses lors des prochaines semaines. À commencer par le groupe Shake Shake Go dont la tournée passera par Achères ce samedi 27 janvier, une semaine avant la venue de Kyrie Kristmanson, qui proposera un concert acoustique éclairé à la bougie. Les élèves du conservatoire et du Piccolo Orchestra de Versailles proposeront, dès le lendemain, un concert gratuit intitulé « *Rêves d'Orient* » De *L'Italienne à Alger* de Rossini, à *Shéhérazade* de Rimski-Korsakov, en passant par des extraits des *Indes galantes* de Rameau. Place ensuite à un peu d'humour, le mardi 6 février, avec « *MARIÅJ EN CHØNSONS* », le spectacle des Blønd and Blönd and Blónd. Pour plus d'informations et pour réserver vos places, rendez-vous sur lesax-acheres78.fr. ■



ILLUSTRATION / LA GAZETTE EN YVELINES

Pour plus d'informations et pour réserver vos places, rendez-vous sur lesax-acheres78.fr.

VERNOUILLET
Une pièce de théâtre pour la bonne cause

Le spectacle « *Apocalypse républicaine* », de et avec Bernard Pinet, sera joué à la salle Florentine-Enault de Vernouillet le vendredi 26 janvier, au profit des Restos du coeur.

« *Une comédie existentielle en 3 actes* ». Voilà comment Bernard Pinet présente sa pièce de théâtre « *Apocalypse républicaine* », qu'il présentera à la salle Florentine Ernault de Vernouillet ce vendredi 26 janvier. On y suit le psy Jean Maboul, qui exerce dans un mystérieux village. Au fil de 7 consultations, le déni est convoqué au Tribunal du Verbe qui cite comme témoins à charge des personnages comme Dieu, Voltaire, Aragon, Louis XVI, Napoléon, Shakespeare, Hugo, Machiavel, Cocteau, Einstein et Satan. Tous interprétés par Bernard Pinet, qui est également auteur du spectacle.



DR

Attention, cette pièce est déconseillée aux moins de 16 ans, et le règlement se fait exclusivement en espèces.

Les bénéfices reversés aux Restos du Cœur des Yvelines

Au-delà de passer un bon moment, cette soirée théâtre est également l'occasion de faire une bonne action : les bénéfices de la soirée seront reversés à l'association des Restos du Cœur des Yvelines. Pour s'inscrire, cela se passe par mail à l'adresse apoca.rep.2024@gmail.com. Attention, cette pièce est déconseillée aux moins de 16 ans, et le règlement se fait exclusivement en espèces. ■

VILLENNES-SUR-SEINE
Sanseverino en concert à la salle des arts

Le chanteur français d'origine italienne Sanseverino se produira à la salle des arts de Villennes-sur-Seine, le dimanche 4 février à 17 h. Ce concert exceptionnel alliant swing, jazz manouche et chanson française verra l'artiste accompagné de Sandra Bouvelle au chant, d'Éric Bouvelle à l'accordéon, ou encore de Romane à la guitare. Pour réserver votre place, contactez le 06 86 43 63 70. ■

MEULAN-EN-YVELINES
Une nouvelle édition de « *Jazz à la cave* » le 3 février

Depuis le mois d'octobre dernier, le domaine Berson accueille des soirées « *Jazz à la cave* » au 20 rue de Beauvais, à Meulan-en-Yvelines. Pour cette nouvelle édition, Matchito Caldeira et Clément Prioul invitent Ricky Ford et sa sonorité à la Hawkins, à la Getz, à la Rollins, pour une soirée musicale et gourmande en toute intimité. Saxophone ténor, contrebasse et batterie se mêleront dès 20 h 30. L'entrée est gratuite, tandis que de la petite restauration sera à disposition sur place. ■

EVENEMENT

Le Sax d'Achères accueille une nouvelle kickage session

C'est le 22 décembre dernier qu'a eu lieu la kickage session au Sax d'Achères, en partenariat avec Call Me Femcee, un important collectif de rappeuses, ayant pour projet de mettre en avant les talents féminins de la scène Hip-Hop. Durant ces battles, plus d'une dizaine de MC se sont affrontés lors de différents rounds sur des prod variées, allant de la trap au boom bap.



LFM RADIO

Une plongée au cœur de la kickage session au Sax d'Achères.

Charlotte, une des membres de Call Me Femcee et de l'organisation nous a livré les coulisses de cet évènement. Premièrement, le Hip-Hop c'est avant tout l'inclusion. Et c'est dans cette dynamique que les inscriptions au concours étaient évidemment ouvertes à tous. Pour elle, pas de secret ou de favoritisme, le seul critère c'est d'être déterminé.

De son côté Sanaa, rédactrice en chef du magazine *33 Carats* et membre du jury pour cette kickage session porte surtout de l'importance aux paroles des artistes et leur présence sur scène. Et elle n'a pas été déçue nous dit-elle. Le niveau était au rendez-vous avec en plus une scène très diversifiée et des rappeurs/ses venant de toute la France.

« La finale c'était du gros niveau ! »

Et c'est justement Saft un rappeur originaire de Lille qui s'est imposé contre S1drome en finale. Le grand gagnant explique qu'il a participé à une finale digne de ce nom. Le point faible de l'un était la force de l'autre. Et malgré ses années d'expériences dans le domaine, le suspens était présent jusqu'au bout.

Pour tous les MC qui souhaitent faire étalage de leur palette technique, eh bien, vous pourrez faire vos preuves à la prochaine session de kickage qui aura lieu le samedi 2 mars au Sax. Pour gagner et ainsi participer aux All Stars qui auront lieu le 8 juin à Évry et qui regrouperont 15 candidats issus de toute l'Île-de-France. ■

L'ensemble de l'actualité du territoire Grand Paris Seine et Oise, c'est sur LFM 95.5.

CE QUE FEMME VEUT

Egalité des chances : rencontre avec la conseillère municipale des Mureaux, Oumou Touré

Le 18 décembre 2023, la ville des Mureaux organisait son premier Forum de sensibilisation à la lutte contre les discriminations et à l'égalité des chances. À cette occasion, Hakima a rencontré Oumou Tourou, conseillère municipale déléguée, chargée de la lutte contre les discriminations et de l'égalité des chances.

« À titre personnel, je n'ai jamais subi de discriminations », déclare Oumou Touré, conseillère municipale au sein de la ville des Mureaux. Et pourtant, elle s'est engagée dans la lutte contre les discriminations et pour l'égalité des chances. *« La ville des Mureaux est une ville assez diversifiée.* […] *pour ma part je n'ai pas senti cette discrimination raciale »*. Ce pur produit des Mureaux, comme elle le dit elle-même, a vu la délégation qui lui a été confiée comme un challenge. *« C'est une mission hyper importante. C'est une délégation transversale qui touche toutes les sphères, que ce soit dans le sport, dans l'emploi, l'accès à un logement »*.

Oumou Touré est revenue sur l'importance d'organiser ce type de rencontre, afin d'armer les habitants à reconnaître une discrimination, terme que l'on emploie, selon l'élue, sans vraiment savoir ce qu'il implique. Mais également prévenir un comportement discriminatoire que l'on pourrait avoir, qu'il soit conscient ou pas.

Favoriser le vivre ensemble au sein de la ville, qui n'a pas forcément bonne presse vu d'ailleurs, c'est la volonté de l'élue muriautine *« La ville des Mureaux est stigmatisée. Ils ont cette étiquette des Mureaux qui n'est pas forcément la nôtre »*. Pour l'élue, la solidarité, l'entraide et la joie font la force de la ville. ■

CQFV, tous les mardis à 11h, présenté par Hakima Aya. L'intégralité de l'émission est disponible sur lfm-radio.com/podcast.



LFM RADIO

Oumou Touré, une femme engagée contre les inégalités.

JEUX

SUDOKU :
niveau moyen

	6				9		3	
2				5			8	
	5			3		7		
9			3			1		
	4	6	8	7		9		
	7					4	5	8
	1		4	2			9	6
					8		7	
7	8	4	6					5

SUDOKU :
niveau difficile

								1
	3	1	9	6			4	8
				3			5	
			2		3			
	4	3		1	7		9	
2						1		
4		7	3			2	1	
9		2	6				3	
				2	9		6	

Les solutions de La Gazette en Yvelines n°373 du 17 janvier 2024 :

9	8	5	4	7	6	1	2	3
7	3	2	8	1	9	4	5	6
4	1	6	2	5	3	9	8	7
8	2	3	9	6	1	7	4	5
6	7	4	3	2	5	8	1	9
5	9	1	7	4	8	3	6	2
3	6	8	1	9	2	5	7	4
1	5	7	6	3	4	2	9	8
2	4	9	5	8	7	6	3	1

2	3	1	4	6	7	5	8	9
5	9	6	1	2	8	7	4	3
7	4	8	5	3	9	6	2	1
6	7	4	3	9	2	1	5	8
8	5	9	7	4	1	2	3	6
1	2	3	8	5	6	9	7	4
4	6	5	9	7	3	8	1	2
3	1	2	6	8	5	4	9	7
9	8	7	2	1	4	3	6	5

Ces grilles Sudoku vous sont proposées grâce à Thibaut Bernard, auteur du logiciel gratuit et libre de diffusion du site internet alphaquark.com.

La Gazette en Yvelines

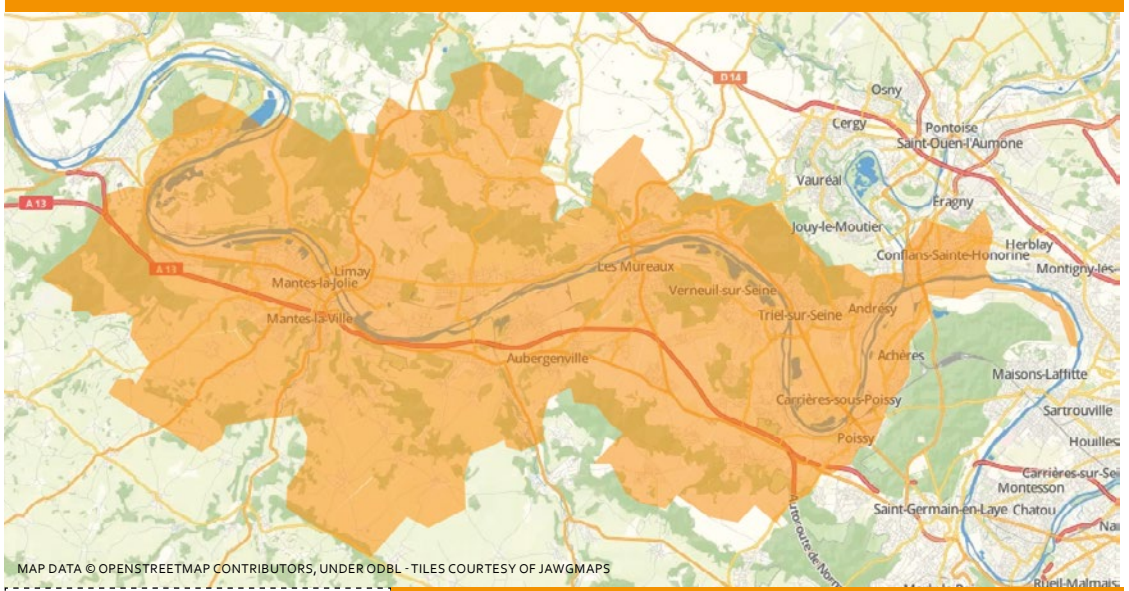

MAP DATA © OPENSTREETMAP CONTRIBUTORS, UNDER ODBL - TILES COURTESY OF JAWGMAPS

L'actualité locale de la vallée de Seine, de Rosny-sur-Seine à Achères en passant par chez vous !

Vous avez une information à nous transmettre ?
Un évènement à annoncer ?
Des précisions à nous apporter ?
Un commentaire à faire ?
Contactez la rédaction !

redaction@lagazette-yvelines.fr

9, rue des Valmonts 78711 Mantes-la-Ville
Tél. 01 75 74 52 70 - lagazette-yvelines.fr

Directeur de la publication, éditeur, rédacteur en chef : Lahbib Eddaouidi - *le@lagazette-yvelines.fr* **Rédacteur en chef adjoint, Actualités, Sport, culture :** Maxime Moerland - maxime.moerland@lagazette-yvelines.com **Actualités, faits divers, culture :** Aurélien Bayard - aurelien.bayard@lagazette-yvelines.com **Publicité :** Lahbib Eddaouidi - *le@lagazette-yvelines.fr* **Mise en page :** Lucas Barbara - *maquette@lagazette-yvelines.fr* **Imprimeur :** *Paris Offset Print - 30, rue Raspail 93120 La Courneuve*

ISSN : 2678-7725 - Dépôt légal : 1-2024 - 60 000 exemplaires
Edité par *La Gazette du Mantois*, société par actions simplifiée.
Adresse : 9, rue des Valmonts 78711 Mantes-la-Ville



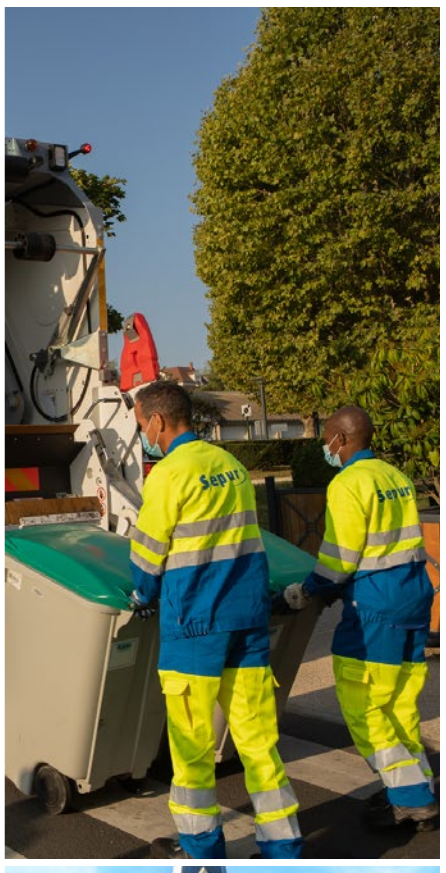



3000
Collaborateurs

10
Millions
d'habitants
desservis

132
Sites
d'exploitation en
France

@Sepur @Groupe_Sepur @Groupe_Sepur

Sepur

Engagés pour l'avenir
de nos territoires

