**N°368** du mercredi 6 décembre 2023 - lagazette-yvelines.fr Hebdomadaire gratuit d'informations locales Ne pas jeter sur la voie publique

# La Gazette en Yvelines

LES MUREAUX

## 27 ans de réclusion criminelle pour le meurtrier de Moustapha

Faits divers page 14



# Ces communes qui récupèrent l'exercice de la compétence voirie

Dossier page 2

**À partir du 1er janvier, 11 communes de la communauté urbaine Grand Paris Seine et Oise récupèrent, pour 3 ans, au moins une partie de l'exercice de la gestion des espaces publics - qui regroupe l'entretien des espaces verts, la propreté et l'entretien courant de la voirie -, qui avait été transférée à GPSEO en 2017. 3 maires du territoire nous expliquent les raisons qui ont motivé leur choix.**




VILLE D'ACHÈRES

Actu page 4

ACHERES

## Mobilités douces : la Ville et les habitants se concertent

CONFLANS-SAINTE-HONORINE
Fin de l'incertitude pour la classe de CM1B de l'école Paul Bert **Page 8**

MEZIERES-SUR-SEINE
France Service, la proximité avant tout **Page 9**

MANTES-LA-JOLIE
Police municipale : 20 policiers opérationnels sur les 50 prévus **Page 10**

MEULAN-EN-YVELINES
L'explosion d'un appartement fait deux blessés **Page 14**

BASKET-BALL
Poissy corrigé à domicile **Page 16**

POISSY
Les lecteurs pisciacais à la rencontre du lauréat du Prix Goncourt **Page 18**

VALLEE DE SEINE

## Pont d'Achères : le tribunal administratif rejette la demande des associations

Actu page 6



Actu page 7

MEULAN-EN-YVELINES

## Depuis l'incendie de son appartement, le calvaire d'une Meulanaise



Actu page 13

YVELINES

## *TV78*, terreur sur les ondes

Vous êtes
**entrepreneur, commerçant, artisan**
vous désirez passer votre publicité dans notre journal ?
**Faites appel à nous !**
pub@lagazette-yvelines.fr

VALLEE DE SEINE

# Ces communes qui récupèrent l'exercice de la compétence voirie

**À partir du 1er janvier, 11 communes de la communauté urbaine Grand Paris Seine et Oise récupèrent, pour 3 ans, au moins une partie de l'exercice de la gestion des espaces publics - qui regroupe l'entretien des espaces verts, la propreté et l'entretien courant de la voirie -, qui avait été transférée à GPSEO en 2017. 3 maires du territoire nous expliquent les raisons qui ont motivé leur choix.**

MAXIME MOERLAND

La décision avait fait grand bruit, lors de la mise en place de GPSEO : le 1er janvier 2017, la communauté urbaine récupérait, en pleine propriété, la compétence « *espace public* », dite voirie. « *GPSEO va donc gérer directement aussi bien les programmations de travaux d'entretien courant, de renouvellement que d'aménagements neufs ainsi que les personnels et les équipements liés à ce secteur d'activité* », déclarait alors le président de l'époque, Philippe Tautou.

Seulement voilà, presque 7 années plus tard, la loi 3DS, qui donne plus de marge de manœuvre aux élus locaux, est passée par là. La communauté urbaine a alors proposé aux maires qui le souhaitent d'exercer eux-mêmes la compétence, ou au moins une des 3 parties qui la composent, pour les 3 prochaines années : la propreté (balayer les rues, vider les corbeilles…), les espaces verts (fauchage…) et la voirie (travaux courants sur la chaussée). Mais attention, « *ce n'est pas une restitution de compétence*, comme le précise Cécile Zammit-Popescu, présidente de GPSEO. *C'est un exercice à la place de. On est toujours compétent, mais la commune exerce à notre place* ».

## « Les tailles des communes sont diversifiées »

Sur les 73 communes qui composent la communauté urbaine, 11 ont décidé de récupérer au moins une partie de la compétence. À Flacourt, on a choisi uniquement la gestion des espaces verts, et à Aubergenville, seulement la propreté, tandis que 5 autres villes récupèrent ces deux composantes : Breuil-Bois-Robert, Les Mureaux, Limay, Mantes-la-Jolie et Mantes-la-Ville. Enfin 4 communes ont pris la décision de s'occuper de l'intégralité de la compétence, avec, donc, la gestion de la voirie. Soit Mézy-sur-Seine, Triel-sur-Seine, Vernouillet et Sailly.

« *Les tailles des communes sont très diversifiées, avec dans chaque case, une commune avec peu d'habitants*, observe Suzanne Jaunet, 1ère vice-présidente déléguée aux espaces publics et aux relations avec les communes. *La présidente était très attentive à ce que les choix soient faits en fonction de leur volonté, de leur personnel. C'est assez varié, on s'adapte* ».

Depuis son village de près de 400 habitants, Gérard Béguin l'assure : il n'a pas hésité à récupérer l'intégralité de la gestion de sa voirie. « *J'ai pris ma décision rapidement, le conseil municipal a été unanime*, se souvient le maire de Sailly. *On ne peut pas se permettre d'attendre que ça aille toujours mieux. À un moment, il fallait prendre le taureau par les cornes* ».

## Un manque de réactivité

S'il admet que l'organisation de la communauté urbaine « *s'est améliorée* », il se souvient des débuts qu'il juge « *catastrophiques* ». « *Il y a eu des opérations de tonte sur des terrains privés au lieu de terrains publics. Un jour, comme par hasard, ils ont même tondu chez moi ! L'année dernière, ils ont même fait une opération de tonte fin novembre, alors qu'il n'y a plus d'herbe qui pousse à ce moment-là. Ça a été mal managé* ».

À quelques kilomètres de là, à Mézy-sur-Seine, Fabrice Zuccarelli a dressé peu ou prou le même constat. « *Aujourd'hui, sur la voirie et la propreté, on a un temps de latence trop important entre le signalement et le lancement de l'intervention*, constate l'édile. *Par exemple pour un nid de poule, quand GPSEO va arriver, il sera plus gros car ils seront venus la semaine d'après. C'est à eux de faire le tour, mais c'est compliqué avec autant de communes* ».

Pourtant, lui aussi souligne que « *les travaux sont de qualité* ». Seule la rapidité d'exécution l'a convaincu de reprendre la main sur l'ensemble de la compétence. « *En avril-mai, on a signalé un affaissement sur un des trottoirs le long de l'école*, se rappelle-t-il. *Le trou, aujourd'hui, il y est toujours, alors que des enfants y passent quotidiennement. Ce n'est pas sérieux* ».

## « Éviter d'avoir un intermédiaire »

C'est pour ces mêmes raisons que Cédric Aoun, à Triel-sur-Seine, a lui aussi voulu reprendre la main. « *L'idée est d'avoir plus de réactivité, en plus d'éviter d'avoir un intermédiaire*, développe le maire. *Il est normal que la communauté urbaine fonctionne par priorité. Mais les habitants sont exigeants, et méritent un entretien à la hauteur de leurs attentes, et cela passe par une gestion à l'échelle locale* ».

## Quels risques financiers ?

Pas de quoi inquiéter un Georges Béguin qui se veut rassurant. « *Je vais y arriver sans aucun problème, vu que je reviens comme avant. Une partie des attributions de compensation va me permettre d'augmenter les heures de mon employé. Je comprends les communes qui n'ont plus le matos et qui sont obligées de faire des investissements. Moi, il est fait, j'ai l'homme, il suffit que je manage. Je ne suis pas du tout en conflit avec la communauté urbaine. Je pense juste que GPSEO était toute neuve, et ne pouvait pas tout faire bien. Sauf que ça a trop tardé pour faire bien. On est d'accord avec la présidente* ».

Tant d'arguments qui ont eu du mal à convaincre la présidente de GPSEO. Cécile Zammit-Popescu a en effet qualifié d'« *aberration* » le choix des communes, insistant qu'ils allaient devoir « *se débrouiller* » pour passer leurs propres marchés, avoir leur propre matériel et leurs propres agents. « *On n'a pas voulu que certains de nos collègues se mettent en difficulté, donc on leur a dit que leurs montants d'attribution de compensation étaient tellement faibles qu'ils ne parviendraient pas à exercer la compétence*, a-t-elle expliqué. *Mais on n'a pas été entendus. Sur les 11 qui ont fait ce choix, certaines ont eu de grosses alertes sur leur capacité à faire* ».



ARCHIVES / LA GAZETTE EN YVELINES

**Suzanne Jaunet, 1ère vice-présidente déléguée aux espaces publics et aux relations avec les communes, était chargée des discussions avec les différents maires avec la présidente de GPSEO, Cécile Zammit-Popescu.**

Même son de cloche à Mézy-sur-Seine, où Fabrice Zuccarelli assure avoir « *gardé tout le matériel* » au moment du transfert de la compétence, en 2017. « *On a fait les calculs sur ce qu'on dépensait avant, on est optimiste*, assure le maire. *C'est aussi une volonté politique d'avoir une ville propre, et s'il faut mettre un peu plus la main à la pâte, on le fera* ».

Des recrutements et un marché public sont cependant nécessaires à Triel-sur-Seine, afin de se doter d'une équipe d'entretien de voirie, ainsi que du matériel de base. Mais pas de quoi inquiéter la municipalité qui reste sûre d'elle financièrement parlant. « *Avant de prendre cette décision lourde, il y a eu une vraie analyse des risques financiers*, explique Cyrille Arzel, conseiller municipal délégué à l'entretien de la voirie. *La décision a été prise, même s'il n'y a pas eu d'unanimité du conseil, de prendre cette décision en tout état de cause. On est conscient, et on estime que le budget qu'on va récupérer par rapport aux compensations permettra d'avoir au moins la même qualité de service* ». « *À ce que je sache, la Ville n'était pas en faillite quand elle assurait la compétence avant la communauté urbaine*, enchérit Cédric Aoun. *Il ne faut pas avoir de discours alarmiste* ».

## « La grande majorité était satisfaite »

Si certains pourront y voir un aveu d'échec de la part de la communauté urbaine, Suzanne Jaunet, elle, souligne qu'une immense majorité des villes et villages du territoire font confiance à GPSEO. « *La CU est encore jeune, elle n'a que 7 ans d'existence*, rappelle-t-elle. *On a acquis notre vitesse de croisière il y a deux ans, quand on a mis un coup d'accélérateur. C'est vrai que la grande majorité était satisfaite. J'ai la chance, en côtoyant les maires, d'entendre leur satisfaction, car on a des équipes très mobilisées dans les CTC (Centres Techniques Communautaires, ndlr.)* ».

Les 62 communes faisant confiance à la communauté urbaine l'ont-elles fait par fidélité, satisfaction ou par manque de budget pour gérer eux-mêmes la compétence ? Quoi qu'il en soit, les choix ne sont pas définitifs, la convention s'arrêtant dans 3 ans. Mais comme le dit Suzanne Jaunet, « *on ne peut pas réorganiser les CTC tous les 4 matins, l'humain n'est pas une variable d'ajustement* ». ■

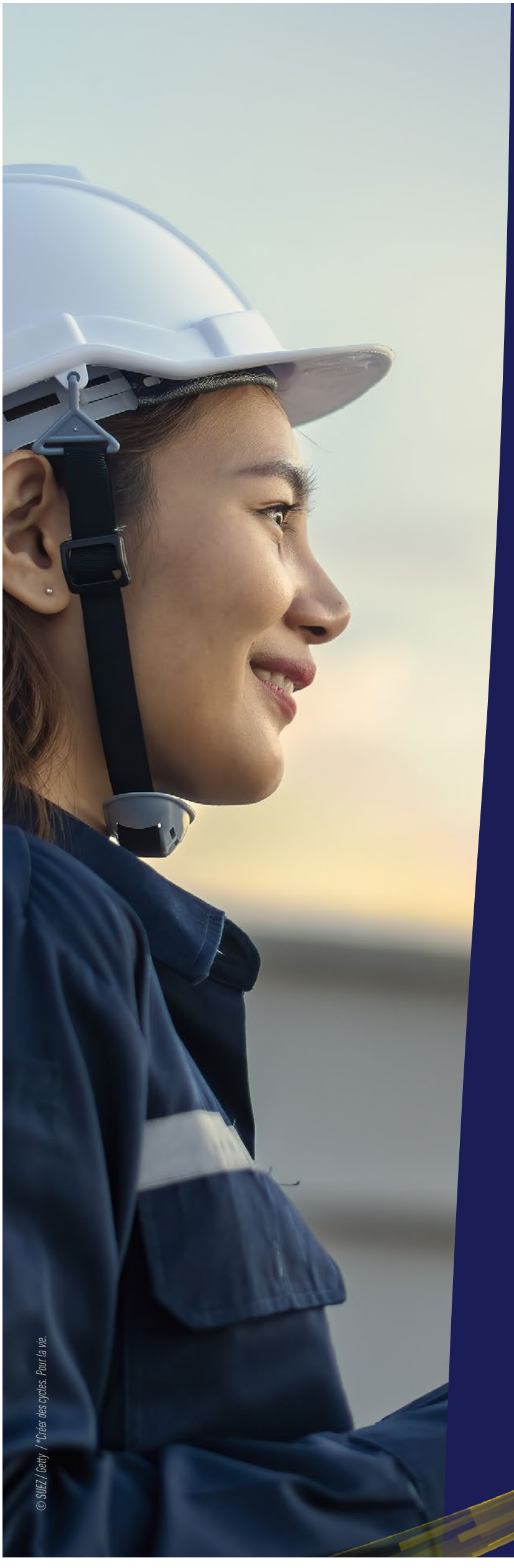


suez

CREATING CYCLES. FOR LIFE.

# LE PARTENAIRE DE CONFIANCE

## POUR LES SOLUTIONS CIRCULAIRES DANS L'EAU ET LES DÉCHETS.

**Depuis plus de 160 ans, SUEZ apporte des services essentiels pour protéger et améliorer la qualité de vie, face à des défis environnementaux grandissants.**

**SUEZ permet à ses clients de fournir l'accès à des services d'eau et de déchets, par des solutions résilientes et innovantes, de créer de la valeur sur l'ensemble du cycle de vie de leurs infrastructures et services et de conduire leur transition écologique en y associant leurs usagers.**

ACHERES

# Mobilités douces : la Ville et les habitants se concertent

**À l'initiative de la Mairie, une réunion publique avait lieu le 2 décembre à l'Espace Boris Vian, afin d'évoquer les mobilités douces et les futures transformations dans la Ville comme le passage à 30km/h et l'éventuelle implantation des trottinettes et vélos électriques.**

AURELIEN BAYARD

« *Il est impératif de revoir nos modes de mobilités et c'est à nous, collectivités, d'initier aussi ce changement* » lance Marc Honoré, le maire d'Achères, pour débuter la réunion publique du 2 décembre centrée sur l'avenir des mobilités dans la ville. Parmi les dossiers épineux, le passage en zone 30 dans toute la commune et la création de pistes cyclables, pour harmoniser et sécuriser les rues, et favoriser la cohabitation de tous les usagers. Pour convaincre ses concitoyens, l'édile s'appuie sur les chiffres de l'Institut Belge pour la Sécurité Routière, la référence dans le milieu de la sécurité routière.

La distance de freinage sera réduite de moitié, il y a 9 fois plus de chances de survie en cas d'accident entre un piéton et un automobiliste à 30km/h que 50km/h et le champ de vision est augmenté. Par ailleurs, cela permettra à Achères de supprimer quelques incohérences comme la rue Saint-Germain à 30km/h alors que les rues perpendiculaires sont à 50km/h. Quant au centre-ville, lui aussi verra sa limitation de vitesse se conformer à ce changement. Cet abaissement permettra à la Ville de créer plusieurs pistes cyclables. Des aménagements de la voirie sont donc à prévoir pour le premier trimestre 2024. À la fin de cette présentation, il y avait peu d'objections dans une salle trop peu remplie au goût de Marc Honoré.

Celle vraiment attendue était l'offre de vélos et de trottinettes électriques proposée par GSPEO, « *qui ne coûte rien ni à la Ville ni à la communauté urbaine* » rappelle Eddie Aït, présent ici en tant que vice-président délégué aux mobilités au sein de la CU et non en tant que maire de Carrières-sous-Poissy. Habitué à défendre son projet, l'édile carriérois rappelle les règles mises en place entre GPSEO et l'opérateur TIER comme la sécurité, l'encadrement et la formation de la police. « *Il y en a déjà qui circulent dans la ville et elles ne respectent pas le code de la route* » objecte une Achèroise. « *Les dispositifs électriques sont maintenant immatriculés* » rétorque Eddie Aït. Si la mairie décide d'implanter ce service, 29 stations ont été identifiées et Achères sera intégrée au pôle urbain Poissy-Carrières-sous-Poissy.

Un autre participant émet une deuxième remarque : « *Nous aurions aimé avoir cette présentation en amont du sondage* ». En effet, Marc Honoré a lancé une consultation publique depuis le mois de novembre via l'application « *Achères et vous* ». Actuellement, sur les 500 participants, le « *non* » regroupe un peu plus de la moitié des votes… ■




VILLE D'ACHÈRES

**La réunion publique du 2 décembre centrée sur l'avenir des mobilités dans la ville a réuni « *trop peu de personnes* » pour des sujets importants selon Marc Honoré, le maire d'Achères.**

## EN BREF

JUZIERS

### 3 kilomètres de route rénovés entre Juziers et Brueil-en-Vexin

**La communauté urbaine Grand Paris Seine et Oise a investi 1 million d'euros pour la réfection totale de la route de la Chartre et de la rue de Juziers, situées entre Juziers et Brueil-en-Vexin.**




GRAND PARIS SEINE ET OISE

**Un procédé de recyclage de la chaussée a été utilisé lors des travaux.**

Le chantier a pris fin le 29 novembre dernier : la route de la Charte et la rue de Juziers ont bénéficié d'une importante rénovation sur 3 kilomètres, entre les communes de Juziers et de Brueil-en-Vexin. Cette réfection totale de la chaussée a été rendue possible par un investissement d'1 million d'euros de la part de la communauté urbaine Grand Paris Seine et Oise (GPSEO). Les élus communautaires, parmi lesquels la présidente Cécile Zammit-Popescu, ont d'ailleurs visité le chantier à la fin de ce dernier pour y poser un panneau « *Partageons la route* », invitant à une circulation partagée entre les automobilistes et les cyclistes. Car c'est d'ailleurs bien là l'objectif de ces travaux, menés par Eiffage : sécuriser la circulation des véhicules avec la réfection de la couche de roulement et l'harmonisation de la largeur de la chaussée, faciliter les déplacements en vélo avec un marquage au sol tous les 100 mètres et la réalisation d'une signalisation dédiée, mais aussi limiter l'érosion et la déformation de la chaussée avec le traitement des eaux de ruissellement, le curage des fossés et la pose de bordures. Sans parler de la préservation de l'environnement et de la santé, avec l'utilisation d'un procédé de recyclage de la chaussée, de décontamination des sols et de prévention des déchets. ■

## EN BREF

YVELINES

### Othman Nasrou nouveau président des Républicains dans les Yvelines

**L'actuel vice-président de la Région, Othman Nasrou, est sorti vainqueur de son duel avec Philippe Benassaya lors de l'élection du président de la fédération Les Républicains des Yvelines le 29 novembre. Sur le score sans appel de 75 %.**




FACEBOOK / OTHMAN NASROU

**Après une campagne assez virulente pour obtenir ce poste, il devra dorénavant rassembler pour préparer les élections européennes en juin prochain mais surtout les municipales de 2026.**

Le nom du successeur de Pierre Bédier en tant que patron des Républicains dans les Yvelines est connu. Et ce n'est pas son proche collaborateur au Département, Philippe Benassaya, 11ème vice-président délégué à la Communication et au Porte-parolat. L'ex-maire de Bois d'Arcy a perdu lors des élections du 29 novembre face à Othman Nasrou. L'actuel vice-président de la Région l'a emporté avec 75 % des voix. Plus de 80 % des 3 000 adhérents du parti de droite ont participé à ce scrutin.

Ce proche de Valérie Pécresse – qui a d'ailleurs réagi sur X en déclarant « *Il incarne un nouveau souffle et des convictions fortes, mais aussi des belles valeurs : fidélité, droiture, loyauté* » - est sur une ligne plus à droite que son adversaire, notamment sur l'immigration. Après une campagne assez virulente pour obtenir ce poste, il devra dorénavant rassembler pour préparer les élections européennes en juin prochain mais surtout les municipales de 2026. ■

VALLEE DE SEINE

### Une nouvelle ligne de bus va relier Bouafle à La Défense

**Sur les 39 nouvelles lignes annoncées par Île-de-France Mobilités dans le cadre de son projet de Cars Express Régionaux, 9 traverseront les Yvelines, dont celle reliant Bouafle à La Défense.**

Comment connecter efficacement et rapidement la Grande couronne à Paris ? Île-de-France Mobilités tente d'apporter un semblant de réponse, avec la création de 39 nouvelles lignes de cars express entre 2024 et 2030, ainsi que la modification de 6 d'entre-elles et le renfort de 9 lignes déjà existantes.

#### De nouvelles lignes et des renforcements

Parmi les nouvelles liaisons qui vont voir le jour, 9 traversent le département des Yvelines, dont celle reliant Bouafle et La Défense, qui s'ouvrira à l'horizon 2030. Les 8 autres seront Plaisir-Maurepas, Rambouillet-Saclay, Vélizy-Aéroport d'Orly, Houdan-Montigny-le-Bretonneux, Maule-Pont de Sèvres, Thoiry-La Défense, Bréval-La Défense et Montesson-La Défense.

Les lignes renforcées seront celles de Cergy-Mantes-La-Jolie, Bonnières-sur-Seine-La Défense, Les Mureaux-Versailles, et Montigny-le-Bretonneux-Nanterre. Ce nouveau réseau de Cars Express Régionaux est chiffré à pas moins de 100 millions d'euros de coût d'exploitation annuel. ■




ILLUSTRATION / LA GAZETTE EN YVELINES

**Ce nouveau réseau de Cars Express Régionaux est chiffré à pas moins de 100 millions d'euros de coût d'exploitation annuel.**

CHANTELOUP-LES-VIGNES

## Coupure d'électricité prévue dans deux quartiers

**Enedis va réaliser des travaux sur le réseau de distribution le 7 décembre. De 13 h à 17 h les rues Cours toujours et de l'Échauguette n'auront pas d'électricité.**

*« Ça va être tout noir !»* Heureusement ce sera en pleine journée. Pour répondre aux besoins de sa clientèle, Enedis a prévu de réaliser des travaux sur le réseau de distribution qui entraîneront une ou plusieurs coupures d'électricité le jeudi 7 décembre 2023, de 13 h à 17 h. Plusieurs quartiers sont concernés : du 2 au 12 rue Cours toujours, et du 12 au 18 rue de l'Echauguette.

Pour que ces travaux puissent être réalisés en toute sécurité, le gestionnaire du réseau de distribution d'électricité vous rappelle que si vous deviez utiliser un moyen de réalimentation, il est obligatoire d'ouvrir votre disjoncteur général enedis (le positionner sur 0). Normalement, tout devrait rentrer en ordre dès la fin de la journée et vous pourrez recharger votre téléphone sur le secteur sans aucun problème. ■

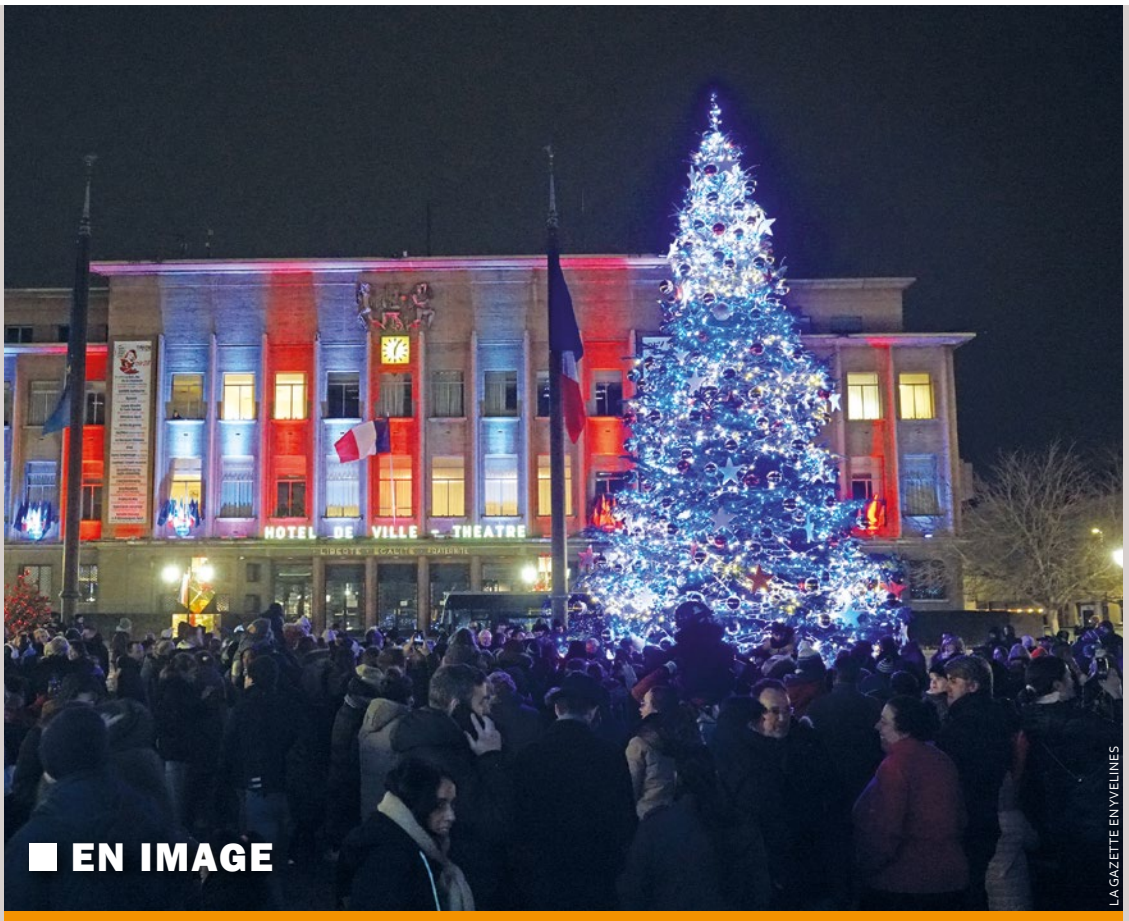


LA GAZETTE EN YVELINES

## EN IMAGE

POISSY

## Et la ville s'illumina

Mains sur le buzzer et des étoiles plein les yeux, ce sont les enfants pisciacais qui ont donné le top départ des illuminations de Noël, le vendredi 1er décembre à Poissy. C'est sur la place de la République, au pied du grand sapin, qu'était donné le rendez-vous, et plusieurs dizaines d'habitants ont répondu présent pour vivre en direct le traditionnel compte à rebours menant à l'illumination du parvis de l'Hôtel de Ville, puis des rues de la cité Saint-Louis. La prochaine date à cocher pour les familles pisciacaises sera le week-end du 16 et 17 décembre, avec la grande parade et le marché de Noël. ■

MAGNANVILLE

## *Magnan'Gliss* est de retour !

**Du 12 au 16 décembre, la Ville organise la nouvelle édition de *Magnan'Gliss*. De nombreuses animations sont prévues dont une patinoire et un manège.**

Pour cette nouvelle édition de *Magnan'Gliss*, la municipalité et ses partenaires vous proposent une multitude de rendez-vous à partager en famille ou entre amis du 12 au 16 décembre. Plusieurs animations gratuites sont prévues pour les enfants dans la Cour de la Ferme comme la patinoire ainsi qu'un manège petit train.La Médiathèque Le Grenier des Arts propose un ciné-goûté de Noël le 14 et l'école des 4 z'Arts a conçu un spectacle spécialement prévu pour l'occasion. Il y aura également un marché festif. Un programme riche qui plongera Magnanvilloises et Magnanvillois dans la magie des fêtes de fin d'année. Le samedi 16 décembre, dès 15 h 30, la Mairie vous donne rendez-vous pour la parade lumineuse et la traditionnelle soirée festive. N'oubliez pas non plus la boîte aux lettres du Père Noël, installée sur le parvis de l'Hôtel de Ville, dans laquelle les enfants pourront adresser leur lettre, du 1er au 20 décembre. Pensez à noter le nom et l'adresse de votre enfant au dos de l'enveloppe. ■



VALLEE DE SEINE

# Pont d'Achères : le tribunal administratif rejette la demande des associations

**Un regroupement de six associations avait déposé un recours suspensif afin de stopper les travaux de défrichage. Une demande rejetée par le tribunal administratif de Versailles ce lundi 4 décembre.**

MAXIME MOERLAND

Nouvel épisode dans le feuilleton du « *Pont d'Achères* ». Le projet, qui vise à construire une double voie et un nouveau franchissement de la Seine pour relier la RD 30 et la RD 190, pour les communes d'Achères, Carrières-sous-Poissy, Chanteloup-les-Vignes, et Triel-sur-Seine, est largement controversé depuis des années par des associations locales, avec notamment la dénommée « *Non au pont d'Achères* » en première ligne. Celle-ci a été rejointe par 5 autres associations pour déposer un recours suspensif, fin octobre, afin de stopper les travaux, qui ont débuté depuis plus d'un mois sur l'île de la Dérivation.

Lors de l'audience du mercredi 29 novembre, les opposants au projet ont fait valoir leurs arguments par la voix de leur avocat : selon eux, les travaux de défrichement ont été effectués sur les parcelles privées de 26 propriétaires. L'autre argument avancé était celui de la protection d'une espèce protégée, « *l'œdicnème criard* ». Cette dernière serait en effet présente sur le site des travaux, sans que cela ait été mentionné dans l'arrêté préfectoral de juillet.

Quelques jours plus tard, la décision est tombée : le tribunal administratif de Versailles a rejeté la demande des associations de suspendre les travaux. Le juge a en effet estimé que « *les opérations de défrichement étant pour l'essentiel réalisées, les requérantes ne justifiaient plus à ce titre d'une urgence à prononcer une suspension de l'autorisation* ». Il a également jugé que « *compte tenu de l'analyse opérée des enjeux écologiques, l'arrêté préfectoral ne portait pas une atteinte grave et immédiate aux espèces protégées et notamment à l'œdicnème criard, espèce d'oiseaux, qui ne niche pas sur le site* ». Un coup dur pour les opposants au projet, mais qui ne devrait en aucun cas entamer leur détermination à y mettre fin : les membres de l'association « *Non au Pont d'Achères* » tiendront une réunion d'information le dimanche 17 décembre, à 17h30, en plus de leur assemblée générale. ■



LA GAZETTE EN YVELINES

**Un coup dur pour les opposants au projet, mais qui ne devrait en aucun cas entamer leur détermination.**

## EN BREF

CARRIERES-SOUS-POISSY

# Des travaux d'assainissement dans la ville

**Du 27 novembre au 5 février, des travaux d'assainissement vont être effectués dans la rue des Frères Tissier. Durant toute la durée des travaux, cette rue sera à sens unique.**



ILLUSTRATION / LA GAZETTE EN YVELINES

**Durant les travaux d'assainissement, la rue des frères Tissier sera à sens unique.**

La Communauté urbaine GPSEO crée des réseaux d'assainissement séparatifs. Les eaux usées et les eaux pluviales disposeront de leurs réseaux propres pour un meilleur traitement en station d'épuration. Ces travaux ont démarré le 27 novembre et continueront jusqu'au 5 février.

En parallèle, Citallios, l'aménageur de la ZAC Saint-Louis, va créer les raccordements nécessaires au projet immobilier en cours de construction rue des Frères Tissier. En conséquence, la rue des Frères Tissier sera interrompue au niveau du croisement avec l'allée des Iris dans les deux sens. Toutefois, l'accès à la rue des Frères Tissier restera possible depuis la rue Vanderbuilt et depuis la rue Maurice Berteaux. Par ailleurs, l'accès au parking situé rue des Frères Tissier reste ouvert (2 places de stationnement seulement seront utilisées par les entreprises le temps des travaux).

Dernière information pour les riverains, le ramassage des ordures ménagères et autres déchets sera toujours assuré selon les modalités habituelles de collecte. ■

## INDISCRETS

Élu depuis pas moins de 40 années au sein du conseil municipal pisciacais, que ce soit dans la majorité ou l'opposition, Georges Monnier a été décoré de l'Ordre National du Mérite la semaine dernière. Une distinction prestigieuse pour l'actuel 2ème adjoint délégué aux espaces publics, à la propreté urbaine et à la commande publique.

La maire de Poissy, Sandrine Berno dos Santos lui a rendu un vibrant hommage, soulignant « *son dévouement et sa volonté inébranlable de servir les intérêts des Piscicacais* », et insistant sur le fait que l'élu « *a joué un rôle essentiel dans le développement de projets cruciaux, contribuant ainsi à façonner le paysage de (la) ville et à améliorer la vie de ses habitants* ». Georges Monnier aura même une place à son nom dans le nouveau quartier Maurice Clerc. ■

---

Les habitants du Mantois se sont demandés où avait bien pu passer leur courrier, jeudi dernier. Une partie des salariés du centre de tri du Val-Fourré à Mantes-la-Jolie s'est en effet mis en grève, afin de dénoncer le licenciement d'une employée de 37 ans. La factrice, salariée depuis 17 ans au sein du centre mantais, est accusée par sa direction d'avoir produit de faux arrêts maladie.

Si elle assure que la quasi totalité des documents fournis sont bel et bien valables, elle admet avoir été victime d'un imposteur cet été, lui ayant délivré un faux arrêt maladie via une consultation en ligne. Les grévistes, qui lui ont montré leur soutien dans les rues de la ville, réclament l'annulation de la procédure et la réintégration de la factrice. ■

Le samedi 2 décembre au soir, Armand Rajabpour-Miyandoab tuait un touriste allemand sur les quais de Grenelle, et blessait deux autres personnes dans une attaque odieuse au couteau et au marteau. Avant son passage à l'acte, l'assaillant avait déjà été incarcéré en 2016, puis condamné pour des faits de nature terroriste. *Le Parisien* a également révélé les liens qu'il entretenait avec la « *djihadosphère* », avec notamment deux noms bien connus de la rubrique faits-divers yvelinoise.

Il aurait en effet échangé, en 2020, des messages avec Abdeoullakh Anzorov, l'assassin de l'enseignant Samuel Paty, et comptait également parmi ses amis Facebook le tueur de l'attentat de Magnanville, Larossi Abballa. Sans parler de ses conversations avec Adel Kermiche, l'un des deux terroristes de Saint-Étienne-du-Rouvray qui a coûté la vie au père Jacques Hamel le 26 juillet 2016. ■



MEULAN-EN-YVELINES

# Depuis l'incendie de son appartement, le calvaire d'une Meulanaise

**Mère de trois enfants, Sabel a vu son appartement de Meulan-en-Yvelines détruit par un incendie. À la rue depuis juin, elle se bat depuis juin avec le bailleur social SERGIC pour être relogée.**

AURELIEN BAYARD

Dans la nuit du 29 au 30 mai, aux alentours de 3 h du matin, Sabel a tout perdu. Dans son appartement HLM situé au 17 quater avenue du Maréchal Joffre à Meulan-en-Yvelines, un incendie se déclare au deuxième étage, là où la mère et ses trois enfants sont censés dormir. Heureusement pour eux, ils étaient tous en vacances, *« sinon nous serions tous morts »*. Les flammes ravagent toute cette partie et Sabel perd tout. Des photos, des tissus africains de bonne qualité et tout un tas de documents administratifs. Son assurance habitation la loge durant 10 jours dans un hôtel situé à Cergy mais elle se retrouve sans domicile fixe à partir du 10 juin.

Ils dorment dans la voiture encore présente dans le garage de l'appartement incendié, dans des conditions précaires. Ayant déjà une maladie touchant son système digestif, Sabel voit son état s'aggraver et se fait opérer à l'hôpital de Meulan-les Mureaux en octobre. Dorénavant elle vit avec une stomie digestive. Son médecin, le docteur Khedim, stipule dans un courrier que dans le cadre de la continuité des soins, il faut obligatoirement que la Meulanaise puisse rentrer dans un logement adapté à son état de santé. *« Je ne peux pas rester indéfiniment vivre dans les hôpitaux »* s'exclame-t-elle. Actuellement elle vit chez une connaissance aux Mureaux et ses enfants sont dans la région chez sa sœur.

Elle met alors en cause son bailleur social, SERGIC. Celui-ci avance que plus aucun contrat ne les lie depuis 2016, lorsque Sabel ne pouvait plus payer ses quittances de loyers. *« Le document existe mais je ne l'ai jamais reçu »* se défend-elle, *« et surtout la Préfecture a effacé ma dette de 5 000 euros. Depuis, je n'ai eu aucun autre problème d'impayé »* De plus, SERGIC a demandé des quittances de loyer jusqu'en octobre puis a demandé à Sabel de déménager toutes ses affaires. *« Comment pourrait-il ne plus avoir de contrat alors qu'il me demande tout cela ? »* s'insurge la mère de trois enfants. Selon elle et son interprétation de la loi, le bailleur a l'obligation de reloger le locataire en cas d'incendie et la Meulanaise sait par des connaissances que des appartements type T4 et T5 appartenant à SERGIC sont disponibles à proximité de son ancien lieu de résidence.



LA GAZETTE EN YVELINES

**Un incendie a ravagé cet appartement situé au 17 quater avenue du Maréchal Joffre dans la nuit du 29 au 30 mai.**

Contacté, CERGIC n'a pas répondu dans le temps imparti à cette publication. ■



LA GAZETTE EN YVELINES

**Les flammes sont parties de la chambre de Sabel Dasylva se trouvant au même étage où dormaient ses enfants.**

## EN BREF

ORGEVAL

### L'école Pasteur accueille une bourse aux jouets

**Les Orgevalaises et Orgevalais sont invités à déposer jouets et livres le jeudi 7 décembre, pour une grande vente solidaire qui se déroulera le lendemain de 16 h 30 à 19 h.**

L'association des parents d'élèves de la maternelle primaire d'Orgeval organise une bourse aux jouets, le vendredi 8 décembre de 16 h 30 à 19 h au sein de l'école Pasteur. Les parents volontaires sont invités à venir déposer soit des livres, soit des jouets que leurs enfants n'utilisent plus, le jeudi 7 décembre au plus tard, pour qu'ils soient vendus à bas prix.

#### Aider à financer des projets pédagogiques et du matériel

Les profits iront à la coopérative scolaire de l'école Pasteur pour aider à financer des projets pédagogiques des enseignants, du matériel et des sorties pour les enfants. Pour prendre contact directement avec l'AGPE, envoyez un mail à l'adresse agpe78@gmail.com. ■

## EN BREF

BUCHELAY

### Le concours des maisons, jardins et balcons fleuris a rendu son verdict

**Cet été, les Bucheloises et Buchelois friands de décorer leurs habitations de fleurs et autres graminées pouvaient faire admirer leur créativité lors du concours annuel maisons, jardins et balcons fleuris. Le jury a rendu son verdict le 28 novembre.**

Depuis plus de 20 ans, le traditionnel concours des maisons, jardins et balcons fleuris de Buchelay récompense les habitants décorant leurs logements de fleurs et de plantes vertes. Le 28 novembre, le jury – qui s'est baladé durant tout l'été – a tranché parmi les 13 participants de cette édition 2023.



ALEXANDRINE DETLING

**La Mairie remercie tous ceux qui font l'effort de participer pleinement à l'embellissement de la ville, améliorant ainsi le cadre de vie de la commune.**

Ce concours, ouvert à tous les Bucheloises et les Buchelois, récompense les plus beaux extérieurs, quelle que soit la superficie. Trois catégories sont représentées : *« Jardin et façade visible de la rue »*, *« Jardin non visible de la rue »* et *« Balcon »*.

Alain Defresne, conseiller municipal délégué à l'urbanisme, David Gomis et Alexandrine Detling, conseillers municipaux, ont eu le plaisir de récompenser les lauréats qui repartent avec un joli bouquet et une carte cadeau offerts par la municipalité.

La Mairie remercie tous ceux qui font l'effort de participer pleinement à l'embellissement de la ville, améliorant ainsi le cadre de vie de la commune. Au quotidien, elle complète le travail des agents municipaux qui permet à la ville depuis 2003, de maintenir sa troisième fleur du label *« Villes et Villages Fleuris »*. ■

VERNOUILLET

### Une vente de sapins au profit des Restos du coeur

**Le parking du Petit Casino, sur la place du Général de Gaulle de Vernouillet, accueillera l'action solidaire le lundi 11 décembre à partir de 18h.**

Pour la *Féerie de Noël*, village d'animations organisé du 8 au 10 décembre à Vernouillet, la municipalité a investi dans de nombreux sapins pour créer une grande forêt en plein centre-ville.

Une fois l'événement terminé, il sera possible d'acheter ces mêmes sapins pour les mettre dans votre propre salon. Une vente solidaire est en effet organisée le lundi 11 décembre prochain, à partir de 18 h, sur la place du Général de Gaulle. C'est plus précisément sur le parking du Petit Casino qu'aura lieu cette vente solidaire, dont les bénéfices seront reversés aux Restos du coeur. De quoi faire une bonne action tout en donnant une seconde vie à ces sapins ! ■



UNSPLASH / SAPAN PATEL

**Une fois les animations du centre-ville terminées, les sapins pourront poursuivre leur vie dans votre salon.**

CONFLANS-SAINTE-HONORINE

# Fin de l'incertitude pour la classe de CM1B de l'école Paul Bert

**Lors de la rentrée scolaire, la classe de CM1B de l'école élémentaire Paul Bert accueillait une nouvelle enseignante. Or il s'avère que celle-ci n'était qu'institutrice stagiaire et devait retourner régulièrement à l'université. Une solution a été trouvée le 24 novembre.**

AURELIEN BAYARD

Sandra Pontinha, élue FCPE à l'école Paul Bert de Conflans-Sainte-Honorine, s'inquiétait depuis le début de l'année pour la classe de CM1B dans laquelle se trouve sa fille. Une nouvelle institutrice débarque en remplacement d'une collègue en congés maladie mais celle-ci se trouve être institutrice-stagiaire, ce qui signifie qu'elle doit retourner régulièrement sur les bancs de l'école pour finir son cursus.

« *Au début elle était sur un rythme de 2 semaines/2 semaines mais depuis la Toussaint, c'est passé à 3 semaines/3 semaines* » explique-t-elle, « *et normalement dans ces cas-là, il y a un autre stagiaire qui fait le biseau.* » Sans enseignant régulier, les enfants ont alors dû mal à former un groupe et les méthodes différentes rendent le suivi pédagogique difficile. Certains sont même envoyés dans des classes de niveaux différents et ne peuvent assister aux cours qu'en tant que simple spectateur. De plus, les élèves commencent à devenir anxieux, ne veulent plus retourner à l'école lorsque leur professeure s'absente : « *C'est à partir de ce moment-là, que nous, parents, nous avons commencé à monter au créneau.* »

« *Nous sommes profondément préoccupés par l'impact psychologique de cette situation sur nos enfants ainsi que sur leur parcours éducatif* » clame Sandra Pontinha, qui alerte alors la direction académique et l'inspecteur de l'Éducation nationale. Le 23 novembre, la veille du départ de l'institutrice pour trois nouvelles semaines, l'élu FCPE est reçue par la nouvelle inspectrice académique. Si elle lui assure de prendre le sujet à bras le corps, en revanche, elle n'est pas en mesure de trouver un professeur remplaçant.

Mais le lendemain, tout est bien qui finit bien. À 13h le téléphone sonne : un remplaçant est bien présent et cela jusqu'à la fin de l'année. « *Nous croisons les doigts pour que cela soit bien le cas, nous resterons vigilants, c'est certain* » assure-t-elle. ■



ECOLE PAUL BERT

**Depuis le début de l'année scolaire jusqu'à fin novembre, les élèves de la classe CM1B de l'école Paul Bert se retrouvaient sans professeur la moitié du temps.**

## EN BREF

MANTES-LA-VILLE

# Comment va fonctionner le nouveau Conseil municipal des enfants ?

**Pour la première fois, la municipalité de Mantes-la-Ville a mis en place un Conseil municipal des enfants, élu au mois de novembre après le vote des élèves de CM1 de la ville.**

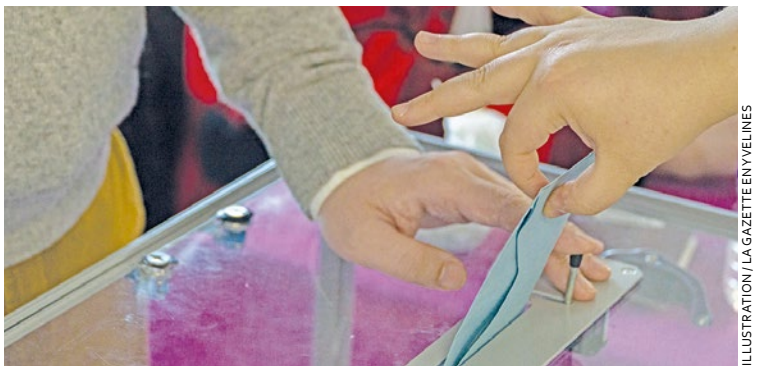

ILLUSTRATION / LA GAZETTE EN YVELINES

**De quoi permettre aux jeunes de participer de manière active à la vie de la commune.**

« *Encourager l'expression des enfants de la commune* ». Tel est l'objectif de la Mairie de Mantes-la-Ville avec la création du Conseil municipal des enfants. Cette nouvelle instance a vu le jour au mois de novembre dernier, après un vote des élèves de CM1 dans chaque école élémentaire de la ville.

« *Le CME sera composé de conseillers élus pour un mandat de deux ans*, précise la Ville. *Durant ce mandat, dix réunions sont programmées, dont quatre conseils municipaux et six commissions. Ces dernières serviront à classer les projets proposés selon trois grands thèmes : vie locale et évènementiel, environnement et aménagement des espaces et enfin citoyenneté. Les enfants réaliseront un travail de terrain en allant à la rencontre d'associations, des services de la Ville, des partenaires, afin de déterminer les projets à mener, mais aussi découvrir ces acteurs* ». De quoi permettre aux jeunes de participer de manière active à la vie de la commune. ■

## EN BREF

AUBERGENVILLE

# Les brioches aubergenvilloises font leur retour

**Le samedi 9 décembre, à l'occasion du Téléthon, des bénévoles parcourront la commune dès 8h30 pour distribuer les fameuses brioches contre un don en faveur du Téléthon.**




ILLUSTRATION / LA GAZETTE EN YVELINES

**De nombreux bénévoles sillonneront les rues de la commune le samedi 9 décembre, et ce dès 8 h 30 du matin, pour venir à votre rencontre et distribuer les fameuses brioches aubergenvilloises contre un don en faveur du Téléthon.**

C'est devenu une tradition au sein de la commune : chaque année, les associations et la Ville se mobilisent pour l'opération 1 brioche = 1 don.

De nombreux bénévoles sillonneront les rues de la commune le samedi 9 décembre, et ce dès 8 h 30 du matin, pour venir à votre rencontre et distribuer les fameuses brioches aubergenvilloises contre un don en faveur du Téléthon (minimum 1 euro). La distribution se fera principalement en porte à porte.

### Principalement en porte à porte

Et n'oubliez pas, vous pouvez faire à tout moment un don par téléphone au 36 37, sur www.telethon.fr Et si vous souhaitez devenir vous-même bénévole, c'est également possible : il vous suffit de contacter le 01 30 90 45 85. ■

MANTES-LA-VILLE

# Plus d'une semaine d'animations pour le Téléthon

**La municipalité de Mantes-la-Ville a annoncé une série d'activités qui animeront la commune, du 6 au 17 décembre, pour sensibiliser le public et récolter des fonds pour le Téléthon.**

À l'occasion de l'édition 2023 du Téléthon, la municipalité de Mantes-la-Ville organise 4 jours d'animations pour la bonne cause, entre le 6 et le 17 décembre prochain. À commencer par ce mercredi 6 décembre, avec une séance de yoga ouverte à tous de 19 h 15 à 20 h 45 au Préfabriqué Aimé Bergeal. L'ouverture officielle du Téléthon aura lieu ce vendredi à 8 h 30 à la mairie, avec un petit déjeuner organisé au rez-de-chaussée de la mairie. Selon la météo, une course d'endurance aura lieu à l'École Armand Gaillard, le matin ou l'après-midi. La soirée se clôturera à l'Espace Culturel Jacques Brel, à 20 h 30, avec un spectacle de danse dont l'entrée est fixée à 8 euros.

La salle Jacques Brel accueillera de nouveau le public le lendemain, toujours à 20 h 30 pour un spectacle avec Le Studio 153 (10 euros pour les adultes, 5 euros pour les enfants). Au Gymnase Guimier, à 20 h 30, l'association La Toile organisera un tournoi de futsal moyennant une participation de 2 euros. Enfin, le moment fort du Téléthon 2023 sera le dimanche 17 décembre, à 10 h sur la Place du Marché, avec une grande séance de zumba. Un programme varié qui promet de sensibiliser le public et collecter des fonds pour soutenir la recherche médicale. ■




ILLUSTRATION / LA GAZETTE EN YVELINES

**Un programme varié qui promet de sensibiliser le public et collecter des fonds pour soutenir la recherche médicale.**

MEZIERES-SUR-SEINE

# France Service, la proximité avant tout

**Installée le 20 janvier 2022, la maison France Service de Mézières-sur-Seine fêtait ses presque deux ans de services de proximité le 1er décembre.**

AURELIEN BAYARD

On prend les mêmes et on recommence. Le 20 janvier 2022, la maison France Service était inaugurée en présence de Nadia Hai, Pierre Bédier, Bruno Millienne et Franck Fontaine. Si le président du Département manquait à l'appel, l'ancienne ministre déléguée chargée de la Ville et le député de la 9ème circonscription étaient bien présents au côté de l'édile locale. Ce dispositif était une promesse d'Emmanuel Macron lors du grand débat national provoqué par les manifestations des Gilets Jaunes, afin d'amener plus de proximité entre l'Etat et sa population. Le but était d'atteindre 2000 maisons de ce type d'ici 2022. Actuellement, elles sont au nombre de 2600 - 21 sur le territoire des Yvelines - la majorité peut donc se targuer d'avoir tenu une promesse. Bruno Millienne tempère tout de même : « *Il faut deux conditions pour que les maisons France Service réussissent, une municipalité créative et active, ainsi qu'une bonne équipe.* »

Pour la municipalité créative et active, Franck Fontaine a pris le dossier à bras le corps. « *Nous avons démarché les élus locaux et les parlementaires afin qu'il appuient notre dossier* » narre-t-il, « *pour que les nombreuses instances deviennent nos partenaires officielles à part entière.* » De nombreux services étatiques sont disponibles « *à environ 20 minutes de chez vous* » avec dorénavant la Chambre des métiers de l'artisanat (CMA 78). « *Cela nous permettra d'être au plus proche des artisans et de les accueillir en dehors de Versailles* » annonce son directeur Ronan Keraudren, son président. C'est le premier partenariat de ce type entre les deux organismes et un autre doit voir le jour à Rambouillet.

Depuis le début de l'année, presque 3000 personnes auront franchi le seuil de la porte pour aller à la rencontre de Natacha, Cédric, Natercia et de Catherine, la directrice de l'établissement. « *C'est dense* » comme elle l'explique, « *mais le but est de les accompagner vers l'autonomie, c'est pour cela que Cédric, notre conseiller numérique intervient* ». Et il n'y a pas de prestation qui ressort plus que les autres : « *Cela dépend de l'actualité, lors de la réforme des retraites, c'était pour savoir combien de temps il leur restait à travailler, cet été, c'était plus sur les déclarations des biens immobiliers.* » Selon leur propre étude, 4 démarches sur 5 sont entièrement résolues dès le premier passage en France services. « *Nous aimons ce que nous faisons et nous sommes fiers de représenter ce dispositif* » conclue Natercia. ■



LA GAZETTE EN YVELINES

**Presque 3000 personnes auront fait appel à Catherine Ménettier et son équipe dans la maison France Service de Mézières-sur-Seine.**

## EN BREF

LES MUREAUX

### Le Cercle de la voile se refait une beauté avant les JO

**L'ancien site olympique de 1924, une fois rénové, accueillera des activités nautiques pour le futur institut dédié au sport et au handicap (ISPC) qui va voir le jour sur les hauteurs de la ville, à l'horizon 2026.**



CD78/Y.FOSSEY

**Le club accueillera notamment, le 23 juillet prochain, le passage du relais de la flamme olympique.**

Voilà bientôt 100 ans que le Cercle de la voile de Paris, implanté aux Mureaux, a accueilli les Jeux Olympiques d'été. Afin de célébrer son centenaire, le club s'apprête à faire peau neuve, en renouvelant les pilotis en béton armé, en remettant en état la toiture tout en ravalant les façades, sans parler des travaux de mise aux normes.

Alors que le montant du chantier s'élève à 750000 euros, le Département a voté une aide de 250000 euros pour la rénovation des installations historiques de l'association. Les travaux devraient être achevés au printemps 2024, afin de célébrer en juin le centenaire des Jeux de 1924. De nombreuses festivités sont prévues, avec entre autres, le passage de la flamme olympique le 23 juillet 2024.Après le chantier de restauration, le Club accueillera le site d'expérimentation des activités nautiques de l'institut de santé parasport connecté (ISPC), héritage majeur des Jeux Olympiques et Paralympiques 2024. Ce futur pôle d'excellence, construit aux Mureaux sur le plateau de Bécheville, aura pour objectif de favoriser et améliorer la pratique de l'activité physique des personnes en situation de handicap. ■

## EN BREF

CARRIERES-SOUS-POISSY

### La Ville commémore le 76ème anniversaire de la mort du Général Leclerc

**Une cérémonie était organisée le mardi 28 novembre dernier, auprès de la stèle qui lui est dédiée à la Clairière de la Paix, en présence de la petite fille du Général, Sabine Leclerc de Hautecloque.**

Carrières-sous-Poissy a rendu hommage à « *l'esprit Leclerc* », le mardi 28 novembre dernier. C'est devant la stèle qui lui est dédiée, à la Clairière de la Paix, que s'est déroulée une cérémonie en hommage au Général Leclerc, à l'occasion du 76ème anniversaire de sa disparition. Un moment de recueillement qui s'est déroulé en présence de Sabine Leclerc de Hauteclocque, petite fille de celui qui fut une figure majeure de la Libération.



VILLE DE CARRIÈRES-SOUS-POISSY

**Philippe Leclerc de Hauteclocque fut l'un des principaux chefs militaires de la France libre durant la Seconde guerre mondiale.**

#### « Demeurer fidèle à l'esprit Leclerc »

« *Demeurer fidèle à l'esprit Leclerc, celui de de la Résistance, commémorer l'action de la France libre, c'est se souvenir que sous le même drapeau frappé de la croix de Lorraine combattirent ensemble des chrétiens, des juifs, des musulmans et des athées pour que triomphe la liberté, pour que demeure l'indépendance de la patrie et que recule la barbarie* » a déclaré le maire Eddie Aït, présent aux côtés des associations du monde combattant et patriotique, des représentants des autorités civiles et militaires, d'élèves de l'école Du Guesclin et du Conseil des sages. ■

CONFLANS-SAINTE-HONORINE

### Plus de 600 participants au grand jeu « *Lâcher les écrans* »

**Organisée le samedi 25 novembre à la salle des fêtes, la première édition de la journée sans écran de Conflans-Sainte-Honorine a été un succès.**

Activités manuelles, jonglage, Lego, espace game… Le samedi 25 novembre, Conflanaises et Conflanais ont mis de côté leur smartphone, leur télé et leur ordinateur à l'occasion de la toute première édition de la journée sans écran.

C'est à la salle des fêtes qu'était organisée la majeure partie de l'événement baptisé « *Le grand jeu* », bien que la médiathèque ou la place Auguste Roimagné aient également accueilli des animations.

#### Ateliers ludiques et pédagogiques

Outre les nombreuses activités proposées pour petits et grands, des ateliers ludiques et pédagogiques étaient au programme autour du thème de la place des écrans dans notre quotidien, et plus particulièrement celui des enfants. Au total, c'est plus de 650 participants qui se sont prêtés au jeu pour cette grande journée de déconnexion. ■



VILLE DE CONFLANS-SAINTE-HONORINE

**Outre les nombreuses activités proposées pour petits et grands, des ateliers ludiques et pédagogiques étaient au programme autour du thème de la place des écrans dans notre quotidien.**

MANTES-LA-JOLIE

# Police municipale : 20 policiers opérationnels sur les 50 prévus

**Ils devraient être 50, ils ne sont que 20. Les policiers mantais sont en sous-effectif chronique depuis de longs mois malgré les promesses électorales et l'audit diligenté par Raphaël Cognet.**

SALONIC BRAMUDA

Quelques mois après un audit qui n'avait pas d'autre but que de démontrer que la police municipale était devenue en son absence une garde prétorienne au service d'on ne sait trop qui pour des missions incompatibles avec un tel service public, audit qui a fait pschitt pour reprendre une expression toute chiraquienne, la police municipale de Mantes-la-Jolie est toujours en souffrance.

Malgré les promesses électorales du printemps 2021 qui ont conduit à son retour aux affaires après cinq mois de parenthèse, période pendant laquelle Raphaël Cognet promettait à ceux qui avaient la faiblesse de le croire qu'en matière de sécurité, on allait voir ce qu'on allait voir. Et bien force est de constater qu'on ne voit rien venir. Rien du tout même. Pas l'ombre d'une action concrète visant à renforcer la sécurité de la population vis-à-vis des fauteurs de trouble. Pire même, le maire est dans l'incapacité d'attirer dans la sous-préfecture des fonctionnaires soucieux de bien faire.

Un seul chiffre permet de mesurer la déshérence dans laquelle se trouve la police municipale. Alors qu'elle devrait compter une cinquantaine de fonctionnaires pour lui permettre un fonctionnement normal sur des plages horaires étendues, ce qui était l'ambition de départ, elle ne compte qu'une petite vingtaine de personnes dans ses rangs. Bilan de cette faillite des effectifs, moins de policiers municipaux c'est moins d'insécurité pour… les délinquants potentiels. Et des appels de mantais qui sont insatisfaits et comprennent bien qu'une fois de plus, c'est la communication qui a prévalu dans ce pan de la politique municipale.

Les défenseurs invétérés de l'équipe Cognet vous diront que recruter des policiers municipaux dans la période actuelle n'est pas chose facile, que la concurrence entre les villes est rude. C'est sans doute partiellement vrai. Mais pour autant, quelles sont les mesures concrètes mises en œuvre par Raphaël Cognet et son équipe pour les attirer ?

La réponse est contenue dans la question : aucune ! Pas d'incitation financière, pas de faciliter à se loger, pourquoi un policier municipal qui a le choix se porterait-il volontaire pour un poste à Mantes-la-Jolie ? Aucune car ces fonctionnaires territoriaux d'un genre un peu particulier ont avant tout besoin d'être soutenus. Et pas que par des mots.

*« Quand il y a une volonté politique, il y a un chemin »* relève un chef de service d'une police municipale qui connait bien le contexte mantais. *« Les finances des communes ne sont pas actuellement au beau fixe et les perspectives ne sont pas réjouissantes mais il faut faire des choix budgétaires. On ne peut pas mettre de l'argent dans tout. Mais quand la police nationale a du mal à faire face à une situation, il ne faut pas que les élus démissionnent et mettent leurs polices municipales à la diète. Il n'y a pas si longtemps, ils ont saisi comme une opportunité la possibilité d'être les acteurs au moins partiels de la sécurité sur leur ville. Aujourd'hui, ils ne peuvent pas fuir leurs responsabilités. Avec comme à Mantes-la-Jolie moins d'une vingtaine de fonctionnaires opérationnels sur les 50 prévus au tableau des effectifs, c'est le signe d'une démission évidente ».*




ILLUSTRATION / LA GAZETTE EN YVELINES

**Malgré les promesses électorales du printemps 2021 qui ont conduit à son retour aux affaires après cinq mois de parenthèse, période pendant laquelle Raphaël Cognet promettait à ceux qui avaient la faiblesse de le croire qu'en matière de sécurité, on allait voir ce qu'on allait voir.**

Sans compter le départ de deux policières municipales qui patrouillaient à cheval et qui n'ont pas été remplacées. ■

MANTES-LA-JOLIE

# Plan vert Oasis : une mauvaise nouvelle pour les impôts ?

**La ville a décidé de revégétaliser des cours d'école. Une attention à priori louable mais le coût prohibitif ne va pas sans poser quelques questions. 600 000 euros pour 2 700 m² et 23 arbres, c'est énorme.**

SALONIC BRAMUDA

Dès qu'un sujet est possiblement vendeur en termes de communication, la ville de Mantes-la-Jolie s'y engouffre sans scrupule. Dernier exemple en date : la revégétalisation des cours d'écoles. Un plan vert baptisé Oasis va être déployé dans la commune. Une dénomination imagée qui correspond bien à la démarche.

Enlever le bitume des lieux d'enseignement pour le remplacer par de la verdure afin de rendre les espaces pour les enfants et les enseignants plus vivables, notamment en cas de canicule mais pas seulement. Sauf que dans le cas présent, on sent bien que ce geste écologique dissimule surtout une opération de communication destinée à se donner bonne conscience sur le sujet et donner des gages aux parents d'élèves, légitimement attachés au confort de leurs enfants en milieu scolaire. Et que l'Oasis ne concerne pas les finances locales car la note s'annonce salée. Du vert, on pencherait plutôt vers le rouge. À l'école Uderzo par exemple, les travaux qui consistent à revégétaliser la cour pour la rendre perméable à la pluie va coûter la bagatelle de 600 000 euros. Vous avez bien lu. 600 000 euros pour extraire 2 700 m2 de bitume et planter 23 arbres.

Même si comparaison n'est pas forcément raison, à titre d'exemple, la ville de Poissy située comme Mantes-la-Jolie dans les Yvelines avec des coûts de fournisseurs similaires parvient, avec huit arbres à planter en moins, à faire des travaux sensiblement de même nature pour 80 000 euros. De quoi se poser quelques questions.

Mais mettons de côté la facture pharaonique pour regarder au moins d'un peu plus près si la fibre écologique de la majorité municipale est cohérente avec une vision d'ensemble.

De quoi s'aperçoit-on ? C'est que la place Saint-Maclou, centre névralgique du commerce de centre-ville actuellement en travaux va être bétonnée et des miroirs d'eau, en clair des bassins peu profonds vont être construits en dur. Et que pour être tout à fait complet sur le sujet, la première mesure a consisté à abattre les arbres existants. Là encore, l'ensemble de la place Saint-Maclou va peser lourd dans les finances locales. 3 millions d'euros pour ramer à contre-courant.

D'un côté on revégétalise les cours d'écoles, de l'autre on bétonne les places publiques. Comprenne qui pourra ! ■



ARCHIVES / LA GAZETTE EN YVELINES

**La place Saint-Maclou, centre névralgique du commerce de centre-ville actuellement en travaux, va être bétonnée et des miroirs d'eau, en clair des bassins peu profonds vont être construits en dur. La première mesure a consisté à abattre les arbres existants en vue de tels travaux. Un projet qui va peser lourd dans les finances locales.**

# DG GROUP

Imaginer
Mutualiser
Construire



**CONDUCTEURS DE TRAVAUX** / Aurélien, Lucie, Amine



**ISSY-LES-MOULINEAUX** / SONATINA



**SAINT-OUEN** / ÉLÉGANCE

Plus durables, plus qualitatifs, plus économes en énergies, les projets réalisés par DG GROUP répondent aux nouvelles attentes fondamentales de la société

24 Avenue du Gué Langlois 77600 Bussy-Saint-Martin contact@dggroup.fr 01 60 21 13 22 dggroup.fr

## Bâtir en toute sérénité

## Promoteur et constructeur

VERNEUIL-SUR-SEINE

# La LSF, langue sans frontière vers l'inclusion

**Des éducatrices de l'établissement d'accueil non médicalisé d'Hardricourt sont venues donner un cours de langue des signes aux employés du CCAS de Verneuil-sur-Seine. Accompagnées des pensionnaires du foyer d'hébergement, elles voulaient démontrer que des petits gestes sont vecteur de grande inclusion.**

AURELIEN BAYARD

Depuis février, Asma et Lidwine interviennent dans l'établissement d'accueil non médicalisé (EANM) « *la Passerelle Hubert François-Dainville* » auprès de leurs résidents pour leur donner des cours de langue des signes française (LSF), « *le seul atelier où ils arrivent à être tous concentrés pendant une heure* ». Il a fallu y aller progressivement, d'abord les formules de politesse, puis les aliments, enfin les verbes. Et maintenant ils savent tous faire des phrases. « *Au départ, c'était pour communiquer avec les handicapés non verbaux comme Océane* » explique Lidwine dont la sœur était sourde-muette. Cependant, cela sert à tout le monde. Le cas le plus probant reste Denis, sujet à de nombreuses crises de colère. Un traitement chimique avait même été évoqué mais depuis 6 mois, il est calme.

Et grâce à la LSF, les résidents osent même aller vers les autres. « *Nous avons croisé un groupe de malentendants lors d'une sortie à Paris* » raconte Lidwine, « *ils étaient très fiers de dialoguer avec eux* ». Autre bienfait de l'apprentissage de la langue des signes, améliorer la motricité fine. Par exemple pour dire sucre, il faut pincer son pouce et son index et le mettre sur le coin de sa joue. « *Nous adaptons certains mouvements car l'important reste la communication* » raconte Asma.

Lors de la semaine du Handicap organisée par Verneuil-sur-Seine et portée par Abderrahim Chahboun, conseiller municipal délégué à l'accessibilité, aux solidarités et aux handicaps, les membres de l'EANM et les deux éducatrices spécialisées sont allés au centre communal d'actions sociales de la ville pour que les employés, ainsi que des agents municipaux, apprennent la LSF. La vingtaine de personnes écoute alors attentivement avant de passer à la pratique : après une quarantaine de minutes, 4 d'entre elles se mettent en binôme avec des personnes de l'EANM afin de construire des phrases. Lorsque la mission est enfin réussie, tout le monde applaudit, en levant les bras en l'air et en faisant tournoyer les mains, comme le ferait quelqu'un sourd et muet.

Réaliser cet atelier auprès du CCAS avait également pour vocation de démontrer que les personnes porteuses de handicap psychique peuvent très bien tisser du lien social. Il n'y avait qu'à observer le nombre de fois où Kevin s'est retourné vers sa voisine pour l'encourager. ■



VILLE DE VERNEUIL

**Employés du CCAS de Verneuil-sur-Seine et pensionnaires de l'EANM d'Hardricourt apprenaient en binôme la langue des signes française.**

## EN BREF

VALLEE DE SEINE

# Des dîners solidaires pour les personnes isolées

**Le 21 décembre, un repas de Noël sera proposé par les Résidences Yvelines Essonne dans cinq villes du département, à destination des personnes qui s'apprêtent à vivre en solitaire cette période festive.**




ILLUSTRATION / LA GAZETTE EN YVELINES

**Le repas sera préparé par des locataires des Résidences Yvelines Essonne qui auront suivi un parcours de formation culinaire.**

Les Résidences Yvelines Essonne proposent, comme chaque année depuis 2021 un repas de Noël solidaire a destination des personnes isolées. Celui-ci aura lieu à 19h dans cinq communes du département : à Chanteloup-les-Vignes (Maison des Associations), Limay (Espace culturel Christiane Faure), Saint-Cyr-l'Ecole (Ecole Elémentaire Romain Rolland), Plaisir (Maison des Familles La Mosaïque) et La Verrière (Espace Rosa Parks). Le repas sera préparé par des locataires des Résidences Yvelines Essonne qui auront suivi un parcours de formation culinaire.

« *Depuis sa création*, explique Sophie Rantz, cheffe de projet sociétal aux Résidences Yvelines Essonne, *notre Dîner solidaire est un moyen d'apporter du lien social dans nos quartiers. En proposant à d'autres locataires de participer à cet événement caritatif tout en bénéficiant d'une formation, nous voulons consolider ce lien social et contribuer, avec nos moyens, à améliorer leur situation professionnelle* ». ■



YVELINES

# *TV78*, terreur sur les ondes

**Depuis le 27 novembre, la télévision locale *TV78* n'assure plus ses programmes. Ses journalistes dénoncent des conditions de travail délétères et souhaitent obtenir une revalorisation salariale.**

AURELIEN BAYARD

Pas de « *78* » dans le 7-8. Les fidèles abonnés de *TV78* ne peuvent plus profiter du programme phare de la chaîne locale car les journalistes sont en grève depuis la semaine dernière. La raison ? Des conditions de travail qui forcent plusieurs salariés à venir « *la boule au ventre* ». Une situation qui perdure, puisqu'en novembre 2022 la médecine du travail relevait déjà des problèmes majeurs au sein du média yvelinois. Bis repetita un an plus tard, lors d'un deuxième passage : « *Plusieurs salariés présentent des signes d'anxiété, des crises d'angoisse, des troubles du sommeil… et nécessitent un traitement.* » peut on lire dans un courrier de l'organisme médical que *La Gazette en Yvelines* a pu se procurer. Preuve s'il en est de cette ambiance délétère, 13 départs sont à noter sur l'année 2022 alors que l'effectif moyen est de moins de 20 salariés.

Au *Parisien*, le directeur de la chaîne, Thierry Barbedette n'a pas éludé le problème et a même assuré au quotidien régional que « *des ateliers avec la psychologue et la médecine du travail vont débuter en décembre* ». Toutefois, selon une source interne, rien n'est noté dans le planning alors que nous sommes en début de mois et que les vacances approchent à grands pas.

Le patron de la chaîne locale est également dans la tourmente. Dans les documents comptables fournis à *La Gazette en Yvelines*, des primes comprises entre 20 et 40 000 euros sont notées. « *Alors que nous, hormis des primes ponctuelles d'une centaine d'euros et l'intéressement, nous n'en voyons pas la couleur* » soupire une source proche du dossier. Ce ne sont pas les seuls chiffres qui peuvent faire dresser les cheveux sur la tête : des frais de bouche de plusieurs dizaines de milliers d'euros sont également présents et un mystérieux voyage en Guyane est dans le viseur.

La grogne des journalistes s'est faite entendre auprès des élus locaux – la chaîne fonctionnant principalement grâce aux subventions des Villes des alentours et du Département – et une réunion a eu avoir lieu le 4 décembre. Par ailleurs, les membres délégués du personnel demandent la tenue d'un conseil d'administration extraordinaire avant la fin de l'année afin de faire valoir leurs revendications comme une hausse des salaires de 15 %, plus d'équité au sein de l'entreprise et surtout la transparence sur les comptes de *TV78*. ■



LA GAZETTE EN YVELINES

**Plateau vide et plus de programmes depuis le 27 novembre au sein de *TV78*. Les journalistes sont en grève afin de demander de meilleures conditions salariales et de travail.**

## EN BREF

LES MUREAUX

# L'association ISA organise sa brocante solidaire

**Vous pourrez vous procurer des jouets, livres ou des vêtements chauds en bon état ce samedi 9 décembre, au sein des locaux de l'association au 151 rue Jean Jaurès.**



ILLUSTRATION / LA GAZETTE EN YVELINES

**Lors de la rentrée scolaire, l'association avait organisé une grande vente de fournitures scolaires à bas prix.**

Voilà des années que l'association Insertion Solidarité Autonomie (ISA) œuvre pour les plus démunis aux Mureaux, avec de nombreux événements et la gestion au quotidien d'une épicerie solidaire au 151 rue Jean Jaurès. Après une grande vente de fournitures scolaires à prix cassés à la rentrée, l'association organise cette fois une grande brocante solidaire dans ses locaux muriautins, le samedi 9 décembre.

Jouets, livres, vêtements chauds et articles de puériculture en bon état seront mis à disposition à bas prix. Les bénéfices de la brocante seront intégralement investis dans le fonctionnement de l'association pour soutenir des projets solidaires. L'entrée sera bien évidemment libre de 10h à 16h. Pour plus d'informations, contactez l'association par téléphone au 01 78 80 11 03, ou au 07 81 68 01 73. ■



# FAITS DIVERS SÉCURITÉ

AURELIEN BAYARD

## LES MUREAUX
## 27 ans de réclusion criminelle pour le meurtrier de Moustapha

**Durant toute la semaine du 27 novembre, Yassine A.M.B comparaissait devant la cour d'assises de Versailles pour le meurtre de Moustapha en décembre 2019. Devant son crime abominable, les jurés l'ont condamné à 27 ans de réclusion criminelle.**



LA GAZETTE EN YVELINES

**Yassine A.M.B comparaissait à nouveau devant la cour d'assises de Versailles, un an après la première audience où le Muriautin avait été très agité devant les jurés, forçant donc à ajourner l'audience.**

Froid, presque impassible. C'est ainsi que Foued décrit son beau-frère Yassine A.M.B après que celui-ci ait assassiné Moustapha. Le soir du 22 décembre, le meurtrier lui demande d'aller chercher de l'essence, prétextant une panne sur son véhicule alors qu'il doit aller à Mantes-la-Jolie pour des cours de français. Sur le trajet, la sœur de Foued l'avertit de laisser son mari « *là où il est* » mais il ne comprend pas pourquoi.

C'est en revenant vers les Mureaux que Yassine balance de but en blanc qu'il vient de tuer une personne et qu'il souhaite brûler son véhicule. En effet, les sièges de sa Fiat 500 sont maculés de sang lorsque celui-ci a transporté le corps dans le parc du Sautour. Lorsque Yacine descend de l'estafette de Foued, il part aussitôt en ne lui fournissant pas de briquet. En représailles, l'accusé dira au commissariat que son beau-frère l'a aidé. Et même si les relevés GPS de son téléphone le disculperont rapidement, Foued a dû déménager car « *les gens croient encore que j'y suis pour quelque chose et viennent m'embrouiller* ».

Entre le 27 novembre et le 1er décembre, Yassine A.M.B comparaissait à nouveau devant la cour d'assises de Versailles, un an après la première audience où le Muriautin avait été très agité devant les jurés, forçant donc à ajourner l'audience. Et comme en 2022, une trentaine de personnes – majoritairement des proches de Moustapha – sont venues chaque jour afin d'obtenir des explications sur ce crime abominable. Car Yassine n'a laissé aucune chance à sa victime, 42 coups de couteau dont au moins 3 fatals selon le médecin légiste. Ce sera en vain, le tueur persiste et signe dans ses mensonges.

Au commissariat, il avait dit que Moustapha et ses amis voulaient l'agresser parce qu'ils l'accusaient de séduire la femme de la future victime. Au juge d'instruction, c'était parce qu'il était soupçonné de draguer la fille de Moustapha, âgée de 13 ans. Et enfin, le 30 novembre lors de son audition, c'était pour obtenir le numéro d'une amie de la fille de Moustapha pour la marier à son cousin encore au Maroc. « *Cela devient vraiment compliqué* » s'exclame Marc Trévidic, le président de la cour. Mais ses tergiversations ne s'arrêtent pas là, idem pour les altercations avec la victime, une dizaine de jours avant le drame, au nombre de 2 ou de 3 selon ses dires.

Il fallait aussi déterminer la préméditation. « *Selon votre épouse, durant les trois à quatre jours qui ont précédé les faits, vous sortiez le soir de manière inhabituelle* » demande le président. Yassine, par l'intermédiaire de sa traductrice, reste toujours évasif. Il avance que le soir du meurtre il a pris sa voiture pour aller chez son ami Moussa mais l'intéressé a contesté lors de l'enquête. Yassine se rabat en disant que c'était pour regarder un match de foot à l'intérieur de son véhicule : « *Il va falloir choisir à un moment, c'est Moussa ou le match.* » Le 1er décembre les jurés rendent leur verdict. Yassine A.M.B est condamné à 27 ans de réclusion criminelle, dont la moitié de peine de sûreté. Il est également frappé d'une interdiction du territoire français. « *Aucun appel n'est envisagé* » d'après son avocat maître Paul-Jacques Debomy. ■

## MEULAN-EN-YVELINES
## L'explosion d'un appartement fait deux blessés

**Le 1er décembre, le centre-ville de Meulan a été secoué par l'explosion d'un appartement. Un frère et une sœur ont été blessés mais leurs jours ne sont pas en danger.**



ILLUSTRATION / LA GAZETTE EN YVELINES

**Une soixantaine de pompiers ont été mobilisés afin de maîtriser l'incendie qui débutait.**

Vendredi matin, les habitants de Meulan-en-Yvelines ont eu un réveil tonitruant. Vers 7h, une explosion de gaz a eu lieu dans un appartement rue des Tanneries. Heureusement les occupants ont survécu. D'après *78Actu*, il s'agit d'un frère et d'une sœur, lui souffre de brûlures importantes sur l'ensemble du corps tandis qu'elle est plus légèrement touchée.

### De lourds stigmates pour le logement

Une soixantaine de pompiers ont été mobilisés afin de maîtriser l'incendie qui débutait. Le logement garde les stigmates de cette explosion avec plusieurs fissures et sa façade arrière dorénavant en plein air. Selon la mairie, vingt-cinq personnes ont dû être évacuées de la résidence et ont été accueillies dans des locaux appartenant à la mairie.

Selon une source du site internet d'information locale, cette explosion aurait été causée par une gazinière laissée ouverte et la volonté de l'homme brûlé d'allumer son briquet. Toutes les thèses, dont la tentative de suicide sont donc explorées. ■

## LES MUREAUX
## Un homme addict aux sites de rencontre tente de tuer son ex

**Le 30 novembre, un homme a été mis en examen aux Mureaux après avoir tenté de tuer son ex-compagne. Bien qu'en vie, son corps porte la marque de 15 coups de couteaux.**

Tout commence le 24 novembre. Alors qu'elle se rend au travail, une jeune femme de 26 ans se retrouve face à son ex. Celui-ci se jette sur elle et tente de la poignarder. À quinze reprises il projette la lame vers la jeune femme et celle-ci finit par briser. Il finit alors par s'enfuir. Quant à la Muriautine, elle va aux urgences. D'après *78Actu*, elle a survécu grâce à ses nombreuses couches qu'elle portait pour braver le froid.

La jeune femme porte plainte et la Sûreté départementale recherche le criminel activement. Mais celui-ci a coupé sa ligne téléphonique le vendredi précédent d'après *78Actu*, rendant impossible sa géolocalisation. Les policiers finissent par mettre la main sur lui le 30 novembre, à Deuil-la-Barre (Oise), alors qu'il était dans le lit d'une autre femme. Immédiatement placé en garde à vue, il déclare que son geste a été motivé par les accusations de viol dont la victime lui portait. Par ailleurs, le suspect est déjà connu pour des violences conjugales et une tentative d'homicide. À la fin de l'audition, il reconnaissait les faits. ■



ILLUSTRATION / LA GAZETTE EN YVELINES

**Il était déjà connu pour des faits de violences conjugales et une tentative d'homicide.**








# 30 KG

**C’est la quantité d’aliments gaspillés par habitant chaque année !**

Depuis 2018, nous avons lancé de nouveaux services pour collecter et valoriser les déchets alimentaires.
Actuellement, nous collectons les déchets alimentaires de plus de 20 collectivités, et entreprises afin de les transformer en une nouvelle ressource parmi de l'eau, de l'électricité, et du compost.

Sepur

@Sepur

@Groupe_Sepur

@Groupe_Sepur

# SPORT

MAXIME MOERLAND

## BASKET-BALL
## Poissy corrigé à domicile

**Les Pisciacais n'ont pas vu le jour face à un Stade Toulousain déchaîné, samedi dernier pour le compte de la 14ème journée du groupe A de Nationale Masculine 1.**

Il n'y a pas eu match, samedi dernier au complexe sportif Marcel Cerdan. Forts de 3 victoires lors de leurs 4 derniers matchs, le Poissy Basket arrivait pourtant confiant au moment d'accueillir le Stade Toulousain Basket sur son parquet. Le moins que l'on puisse dire, c'est qu'ils ont vite remis les pieds sur terre : les Toulousains, sûrs de leur basket, ont dominé l'intégralité de la rencontre, sortant vainqueurs de chacun des quarts-temps (21-14, 25-16, 16-15, 17-13), pour une victoire finale sur le score de 79 à 58.

Samir Mekdad, auteur de 22 points, aura fait tourner la tête de Pisciacais malheureusement surclassés. Le déplacement aux Sables d'Olonne, bons derniers de la poule A de Nationale Masculine 1, peut (doit ?) servir de rebond pour les Jaunes et Bleus qui accueilleront ensuite Rueil, le samedi 9 décembre, pour un derby qui s'annonce tendu. D'ici là, le Poissy Basket doit se contenter de sa 11ème place, avec 6 victoires pour 8 défaites. ■



ILLUSTRATION / LA GAZETTE EN YVELINES

**Samir Mekdad, auteur de 22 points, aura fait tourner la tête de Pisciacais malheureusement surclassés.**

## FOOTBALL
## Réduits à 10, Les Mureaux chutent en fin de match

**Crucifiés par un but inscrit dans le temps additionnel, les Muriautins laissent échapper un point et restent bons derniers du groupe F de National 3.**

Alors qu'il ne restait qu'une poignée de minutes, l'OFC Les Mureaux pensait ramener un bon point de son déplacement chez le 3ème, le FC Dieppe, le samedi 2 décembre dernier. Puis tout s'est écroulé. D'abord avec un carton rouge sorti pour Igor Jevremovic à la 84ème minute, avant le coup de grâce, un but inscrit par Quentin Stockley dans le temps additionnel.

Les Muriautins, qui avaient pourtant échappé à la défaite lors des deux dernières rencontres de National 3, retombent dans leurs travers. Cette 6ème défaite en 10 journées leur vaut de rester englués à la dernière place du groupe F, avec 3 points de retard sur l'ASPTT Caen, qui compte pourtant un match en retard.

De leur côté, les joueurs du FC Mantois, qui devaient aller affronter Les Lilas pour le compte de la 8ème journée de Régional 1, ont finalement eu droit à un week-end de repos, la rencontre ayant été reportée à la dernière minute. ■

## TRAIL
## Diagonale des Yvelines : les inscriptions déjà ouvertes

**Le départ de cette traversée en trail du département sera donné le 6 avril prochain, avec une arrivée unique à Rochefort-en-Yvelines.**

Les adeptes de trail peuvent déjà cocher la date du 6 avril dans leur calendrier : c'est ce jour là que la *Diagonale des Yvelines* fera son retour, avec 4 épreuves au programme. La Diag de 100 kilomètres au départ de Mèzières-sur-Seine, la Diag 50 à partir de l'Étang de Hollande, et enfin la Diag 20 et la Diag découverte à Rochefort-en-Yvelines. C'est justement là-bas que se trouvera l'arrivée commune à toutes les courses.

Pour vous inscrire, il vous suffit de vous rendre sur le site ladiag.fr/inscriptions/. Les coûts d'engagement sont de 90 euros pour l'ultra-trail de 100 km, 50 euros pour le trail de 50 km, 25 euros pour le trail/marche de 21 km, et enfin 18 euros pour celui de 11 km. Pour 10 euros complémentaires, vous pouvez bénéficier de votre acheminement en car sur le lieu du départ (Mézières pour le 103 km et Les Etangs de Hollande pour le 51 km) à partir du lieu d'arrivée Rochefort en Yvelines. Notez qu'à compter du 18 mars, il y aura une majoration de 10 euros pour le 51 km et le 103 km, et de 5 euros pour les 21 et 12 km. La date limite d'inscription est fixée au 28 mars 2024 à 10 h dans la limite des places disponibles. ■


ILLUSTRATION / LA GAZETTE EN YVELINES

**Pour vous inscrire, il vous suffit de vous rendre sur le site ladiag.fr/inscriptions/.**

## VOLLEY-BALL
## Le CAJVB terrasse le leader du championnat

**Les Conflanais ont réalisé un exploit majuscule en s'offrant l'équipe de Chalon-sur-Saône, jusque là invaincue, sur le score sans appel de 3 sets à 0, samedi dernier au gymnase Pierre Bérégovoy.**

Il y a des victoires qui marquent une saison. Pour les Corsaires du CAJVB, celle du samedi 2 décembre en fait partie. Devant son public, l'entente Conflans-Andrésy-Jouy n'a fait qu'une bouchée de Chalon-sur-Saône, pourtant leader et invaincu avant la rencontre, et sans concéder le moindre set (3-0).



ILLUSTRATION / LA GAZETTE EN YVELINES

**Au-delà des émotions procurées, cette victoire tonitruante est également une belle affaire sur le plan comptable.**

### Le leader affichait une forme olympique

Il était pourtant difficile de céder à l'optimisme avant le match, tant le leader affichait une forme olympique, avec 8 victoires en autant de rencontres cette saison. Mais c'était sans compter sur les ressources des Conflanais, qui restaient pourtant sur deux défaites consécutives. Des débuts tonitruants (25-14 au premier set, puis 25-16 au second) et une fin toute en maîtrise (25-20 à la troisième manche), voilà la recette de l'exploit des Yvelinois. De quoi embraser un public conquis.

Au-delà des émotions procurées, cette victoire tonitruante est également une belle affaire sur le plan comptable. Le CAJVB grimpe à la 4ème place, et insuffle un nouvel élan à sa saison avant d'aller affronter le 3ème de la poule B d'Élite Masculine sur son terrain, le Stade Athlétique Spinalien, le samedi 9 décembre. ■

## FOOTBALL
## Mondial U17 : les Bleuets de Tincres et Gomis perdent la finale aux tirs au but

**Comme leurs aînés, les joueurs de l'Équipe de France des moins de 17 ans sont passés à un cheveu du sacre, en perdant la finale de la coupe du monde aux tirs au but face à l'Allemagne samedi dernier.**

« *Le football est un sport qui se joue à onze contre onze, et à la fin, c'est l'Allemagne qui gagne* ». L'adage de Gary Lineker s'est une fois de plus vérifié, et malheureusement, ce sont nos jeunes Bleus qui en ont fait les frais. L'Équipe de France, menée par les Yvelinois Johan Tincres et Tidiam Gomis, s'est inclinée en finale de la Coupe du monde des moins de 17 ans face à l'Allemagne, le samedi 9 décembre en Indonésie. Et comme si cela ne suffisait pas, c'est la séance de tirs au but qui a scellé le sort de la rencontre. De quoi rappeler le traumatisme de la Coupe du monde 2022, mais aussi du précédent Euro pour les Français.

Joan Tincres, ancien pensionnaire du FC Mantois et remplaçant au coup d'envoi, s'est illustré par une belle entrée en jeu et un tir au but réussi. Quant au malheureux Tidiam Gomis, passé par l'Entente Sportive Bouafle-Flins, il se rappellera de cette soirée avec un goût amer : c'est lui qui a manqué le dernier penalty de la séance, avant qu'Almugera Kabar offre le sacre à l'Allemagne. Une cruelle désillusion, certes, mais qui n'effacera pas le beau parcours des Bleuets, qui ont montré à quel point le vivier français était pétri de talent. ■


ATTILA KISBENEDEK / AFP

**Une cruelle désillusion, certes, mais qui n'effacera pas le beau parcours des Bleuets, qui ont montré à quel point le vivier français était pétri de talent.**

SAINT QUENTIN EN YVELINES

Terre d'innovations

COLLECTIVITÉ HÔTE

PARIS 2024

PARIS 2024

SQYETLESJEUX.FR

# L'ACTU DES JEUX EN UN CLIC

Dir. communication SQY - Juin 2023 - Création B. Pioli © Shutterstock

# CULTURE LOISIRS

LA REDACTION

## POISSY
## Les lecteurs pisciacais à la rencontre du lauréat du Prix Goncourt

**Jean-Baptiste Andrea était présent à la Librairie du Pincerais, le vendredi 1er décembre à Poissy, pour dédicacer son livre « *Veiller sur elle* » qui lui a valu de remporter le Prix Goncourt.**



LA GAZETTE EN YVELINES

Les lecteurs et lectrices étaient venu(e)s en nombre pour voir l'auteur signer leur exemplaire de « *Veiller sur elle* », livre événement de la rentrée.

La longue file d'attente, qui serpentait dans les rayons de la Librairie du Pincerais, témoignait de l'engouement pour l'événement du soir : après Marc Lévy quelques semaines plus tôt, c'est le lauréat du Prix Goncourt 2023, Jean-Baptiste Andrea, qui était présent au sein de l'établissement pisciacais pour une séance de dédicaces, le vendredi 1er décembre à partir de 17 h 30.

### Dédicaces et échanges

Les lecteurs et lectrices étaient venu(e)s en nombre pour voir l'auteur signer leur exemplaire de « *Veiller sur elle* », livre événement de la rentrée. Celui qui avait déjà remporté le prix Femina des lycéens pour son premier roman « *Ma Reine* », en 2017, s'est prêté avec enthousiasme au jeu des dédicaces et des photos.

Et ce n'était que la première partie de cette soirée littéraire à Poissy : l'écrivain a ensuite rencontré 90 privilégiés au sein de la médiathèque Christine de Pizan, à 19 h 30, pour répondre à leurs questions et revenir sur son œuvre et cette rentrée littéraire dont il est ressorti grand vainqueur. ■

## EPONE
## Un récital de piano pour préparer Noël

**La Ville d'Épône et le groupe paroissial proposent un Récital de piano pour Noël par le pianiste Jacques Dor, ce vendredi 8 décembre à l'église Saint Béat.**

Les musiques consacrées à Noël sont très populaires dès lors qu'elles sont dévolues à la musique chorale. Mais au piano, le répertoire sur le même thème est assez méconnu et regorge pourtant de bien des chefs d'œuvre.

Et ça, le pianiste Jacques Dor pourra vous le prouver, lors du récital organisé par la Ville d'Épône et le groupe paroissial à l'église Saint Béat, ce vendredi 8 décembre à 20 h 30.

### Les œuvres de 5 compositeurs

Les œuvres de 5 compositeurs montreront autant de regards différents sur les fêtes, de Mendelssohn à Tchaïkovski en passant par Liszt, Bartok et Messiaen. L'entrée pour le concert est totalement libre, la participation étant « *au chapeau* ».

De quoi permettre à tous de découvrir un répertoire riche, des mains d'un pianiste qui privilégie tout autant le grand répertoire depuis Bach que les compositeurs d'aujourd'hui. ■

## POISSY
## À la découverte du « *Pire village de France* »

**Cette pièce de théâtre sera jouée à l'occasion du Téléthon, au forum Armand Peugeot durant le week-end du 9 au 10 décembre.**

Trois troupes de théâtre vont se mobiliser les samedi 9 et dimanche 10 décembre prochains, au forum Armand Peugeot de Poissy, pour le Téléthon : c'est la pièce « *Le pire village de France* », de Jean-Pierre Martinez, qui sera présentée. Le pitch ? « *Dans un bled moribond perdu au milieu des champs de patates, oublié de tous et même de Dieu, survivent quelques habitants. Pas facile pour eux de donner à leur village un intérêt touristique… Mais une idée lumineuse et l'arrivée soudaine de deux parisiennes vont bousculer leur routine* ».

Le tarif sera au chapeau, et les bénéfices directement reversés à l'Association Française contre les Myopathies. Rendez-vous à 20 h 30 le samedi, et à 15 h le dimanche. Pour plus de renseignement, contactez le 06 12 90 45 99. ■



DR

Le tarif sera au chapeau, et les bénéfices directement reversés à l'Association Française contre les Myopathies.

## LIMAY
## L'Opéra Comique veut dénicher les talents limayens

**Dans le cadre de son jumelage avec la Ville de Limay, l'Opéra Comique cherche de jeunes talents pour préparer un spectacle lyrique et le présenter à Limay, puis à l'Opéra Comique en 2024.**

Danse, Hip Hop, Chant, Skate, BMX, Trottinette… L'Opéra Comique veut rencontrer les talents limayens pour son spectacle « *Au loin ma ville* », adapté par Héloïse Sérazin d'après « *Louise* » de Gustave Charpentier, qui se produira sur scène à Limay et à Paris.



ILLUSTRATION / OPÉRA COMIQUE

Le résultat de cette collaboration sera présenté lors d'un spectacle le 19 mai 2024 en avant-première au Gymnase Delaune de Limay.

Un casting en ligne est d'ores et déjà mis en place pour recueillir les vidéos, de 30 secondes à 1 minute, des Limayennes et Limayens volontaires et de moins de 25 ans. Les sélectionnés pourront alors directement intégrer le spectacle. Des ateliers créatifs gratuits, sans restriction d'âge, seront également proposés à partir de janvier pour préparer l'événement.

### 300 places gratuites

Le résultat de cette collaboration sera présenté lors d'un spectacle le 19 mai 2024 en avant-première au Gymnase Delaune de Limay, puis le 26 mai 2024 à l'Opéra-Comique, où 300 places gratuites attendent les habitants désireux de venir soutenir les talents de leur ville. ■

## ACHERES
## Les fêtes en chansons à la bibliothèque

Pour les festivités de fin d'année, la Bibliothèque Multimédia Paul Eluard d'Achères propose un florilège de textes et chansons écrites par La compagnie simagine, le jeudi 7 décembre à partir de 20 h. La compagnie simagine, soutenue par le ministère de la Culture, est membre du RAVIV, le Réseau des Arts Vivants en Île-de-France. Les réservations sont vivement conseillées, que ce soit directement à la bibliothèque, ou par téléphone en appelant le 01 39 11 22 95. ■

## VERNOUILLET
## Embarquez dans le Pôle express

Prêt à monter à bord d'un train magique ? Que ce soit pour le découvrir ou le redécouvrir, la projection du film « *Pôle express* » est prévue vendredi 15 décembre à 20 h 30 à la salle Florentine-Enault, place de la Mairie, à Vernouillet. L'accès à la séance sera uniquement ouvert aux personnes inscrites auprès de la bibliothèque. Alors contactez le 01 39 71 56 10 par téléphone, ou envoyez un mail à l'adresse bibliotheque@mairie-vernouillet.fr pour être sûr d'avoir votre place. Dernier conseil : pensez à prendre votre plaid pour plus de confort ! ■

## VERNEUIL
## Le Quartet Yvelines Guitares à l'église Saint-Martin

Un répertoire diversifié de la guitare classique, allant de la renaissance à nos jours, incluant des influences folk et bossa nova : voilà le programme proposé, le dimanche 10 novembre à 17 h à l'église Saint-Martin. Les quatre amis Hervé Dunis, Jean-François Gondrand, Hervé Le Cam et Thierry Souin, qui forment le Quartet Yvelines Guitares, vous y attendront pour un moment musical chaleureux et au fil du temps, avec des compositions de Gaspar Sanz, Jean-Philippe Rameau, Ferdinando Carulli ou encore Isaac Albeniz. ■

## CE QUE FEMME VEUT

# Benjamine Weill décrypte l'évolution du rap dans son ouvrage *À qui profite le sale ?*

**Qui aime bien châtie bien, l'expression s'applique sans difficulté à Benjamine Weill, philosophe de formation, résolument passionnée de culture Hip-Hop. Une passion qui ne l'empêche pas de porter un regard critique sur l'évolution du Rap en France dans son dernier ouvrage intitulé *À qui profite le sale ? Sexisme, racisme et capitalisme dans le rap français*, publié le 5 avril 2023, aux éditions Payot.**



LFM RADIO

**Rencontre avec Benjamine Weill à l'occasion de « *La Fabrique du Possible* » du Collectif 12 de Mantes-la-Jolie.**

C'est durant son séjour d'un an aux USA, dans le Queens, que son cœur bascule pour le Hip-Hop, une culture qu'elle admire pour son imperfection, sa capacité à faire rire et ses positions transgressives. Mais dans l'hexagone, ses références sont Ministère A.M.E.R avec « *Les rates aiment les lascars* » ou encore « *Arrête ou ma mère va tirer* » d'Expression Direkt. Si ces chansons posent déjà des réflexions autour du sexisme et du racisme, c'est avec fierté qu'elle déclare que les rappeurs de son époque étaient en fait des « *premiers de la classe* », instruits, avec des idées à faire passer.

> ***« Faire du beau avec les moyens du bord. »***

En tant que travailleuse sociale, elle utilise également le Hip-Hop comme moyen de médiation. Les ateliers d'écoute et d'écriture facilitent l'échange et la mise en place de dialogue. Le graph lui, en s'appropriant des murs permet d'exprimer son émancipation et de défouler le sentiment d'enfermement.

Profondément en désaccord avec l'idée que le Hip-Hop et la musique en général pervertissent la jeunesse, elle explique qu'au contraire, il s'agit d'un moyen d'aiguiser ses propres goûts, d'un vecteur de subjectivité important pour le développement de l'individu. De ce fait, ce ne sont pas des choses à censurer, bien au contraire.

Le rap est pluriel, mais celui mis en avant par l'industrie et la manière dont il est traité en tant que produit, le dirige vers une forme de « *droite bête et méchante* ». Cette vision du rap est certes la plus présente au yeux du public mais elle ne représente clairement pas l'ensemble de l'art. Le Hip-Hop se veut toujours dénonciateur et transgressif et doit peut-être aujourd'hui se retourner contre celui qui l'a hissé au sommet. ■

*CQFV*, tous les mardis à 11 h, présenté par Hakima Aya. L'intégralité de l'émission est disponible sur lfm-radio.com/podcast.

## LE MORNING LFM

# Nos cités ont du talent : portrait de Kaïna Chellat Kossoko

**Kaïna Chellat Kossoko, lauréate pour la région Ile-de-France de la catégorie Emergence du concours *Talents des Cités 2023* était l'invitée du *Morning LFM*. L'occasion de parler de sa marque de vêtements Searching A Brand Name.**

Le concours *Talents des Cités* a été fondé en 2002 par la BGE afin de valoriser les initiatives entrepreneuriales. Et c'est dans la catégorie Emergence, qui récompense les entrepreneurs en devenir, que Kaïna Chellat Kossoko s'est distinguée en Ile-de-France. Ce qui lui a permis d'accéder à la finale qui avait lieu à La Gaîté Lyrique le 23 novembre 2023. « *Je n'y suis vraiment pas allée dans l'esprit « je vais gagner ». Je me suis juste dit que c'était le bon moment.* » Kaïna voulait également soumettre son projet à l'avis de professionnels.

Avec sa marque Searching A Brand Name, pour laquelle elle cherche toujours des subventions, cette passionnée de mode souhaite conquérir l'industrie du luxe. Elle utilise notamment de l'aluminium fondu et la technique de l'impression 3D afin de proposer des pièces uniques. Bijoux, sacs, manteaux... « *Je veux créer des sortes d'œuvres d'art qui peuvent être portées au quotidien et pour des événements exceptionnels* ».

Le rappeur Tyga, l'artiste féminine la plus écoutée en 2023 Aya Nakamura, autant de stars que la jeune créatrice aimerait voir porter ses créations ! À suivre donc… ■

*Le Morning LFM*, animé par Leslie, du lundi au vendredi de 6 h 30 à 9 h 30 sur le 95.5 et sur le www.lfm-radio.com.




LFM RADIO

**Kaïna Chellat Kossoko, un talent à suivre !**

## JEUX

**SUDOKU :**
**niveau moyen**

| | | | | | | | | |
|---|---|---|---|---|---|---|---|---|
| | 2 | | | 1 | | | 4 | 6 |
| 8 | 1 | | 2 | | | | | 9 |
| 6 | | 9 | | | 4 | | | |
| | 3 | | 1 | | | 5 | 8 | |
| 1 | 4 | 8 | 6 | | 5 | 9 | | |
| 5 | | | | 7 | | | | |
| 4 | | | 5 | | | 2 | | 1 |
| 9 | 5 | | | | | | | 8 |
| 2 | | | 8 | 9 | | 4 | | |

**SUDOKU :**
**niveau difficile**

| | | | | | | | | |
|---|---|---|---|---|---|---|---|---|
| | 9 | | | 8 | | | 3 | |
| | 6 | 5 | | 3 | 1 | 9 | | 2 |
| 8 | | | | | 4 | 7 | | |
| | | | 4 | 5 | | 2 | | |
| | | | | | | 4 | | |
| 6 | 4 | | | 7 | 2 | | | |
| | 8 | 4 | | | | | | |
| | | 6 | 8 | | 7 | | 4 | 9 |
| 9 | | | | 4 | | 8 | | 3 |

**Les solutions de La Gazette en Yvelines n°367 du 29 novembre 2023 :**

| | | | | | | | | |
|---|---|---|---|---|---|---|---|---|
| 1 | 2 | 9 | 6 | 7 | 5 | 8 | 4 | 3 |
| 7 | 5 | 4 | 3 | 8 | 9 | 6 | 1 | 2 |
| 3 | 6 | 8 | 1 | 2 | 4 | 7 | 9 | 5 |
| 6 | 9 | 1 | 8 | 5 | 7 | 3 | 2 | 4 |
| 8 | 4 | 2 | 9 | 3 | 1 | 5 | 7 | 6 |
| 5 | 7 | 3 | 4 | 6 | 2 | 1 | 8 | 9 |
| 9 | 3 | 7 | 2 | 1 | 6 | 4 | 5 | 8 |
| 4 | 8 | 5 | 7 | 9 | 3 | 2 | 6 | 1 |
| 2 | 1 | 6 | 5 | 4 | 8 | 9 | 3 | 7 |

| | | | | | | | | |
|---|---|---|---|---|---|---|---|---|
| 4 | 3 | 6 | 7 | 8 | 1 | 2 | 5 | 9 |
| 2 | 8 | 5 | 4 | 9 | 3 | 1 | 7 | 6 |
| 1 | 7 | 9 | 5 | 6 | 2 | 8 | 3 | 4 |
| 7 | 2 | 4 | 1 | 5 | 8 | 9 | 6 | 3 |
| 5 | 1 | 3 | 9 | 4 | 6 | 7 | 2 | 8 |
| 9 | 6 | 8 | 3 | 2 | 7 | 4 | 1 | 5 |
| 8 | 5 | 1 | 6 | 7 | 4 | 3 | 9 | 2 |
| 3 | 9 | 2 | 8 | 1 | 5 | 6 | 4 | 7 |
| 6 | 4 | 7 | 2 | 3 | 9 | 5 | 8 | 1 |

Ces grilles Sudoku vous sont proposées grâce à Thibaut Bernard, auteur du logiciel gratuit et libre de diffusion du site internet alphaquark.com.

La Gazette en Yvelines

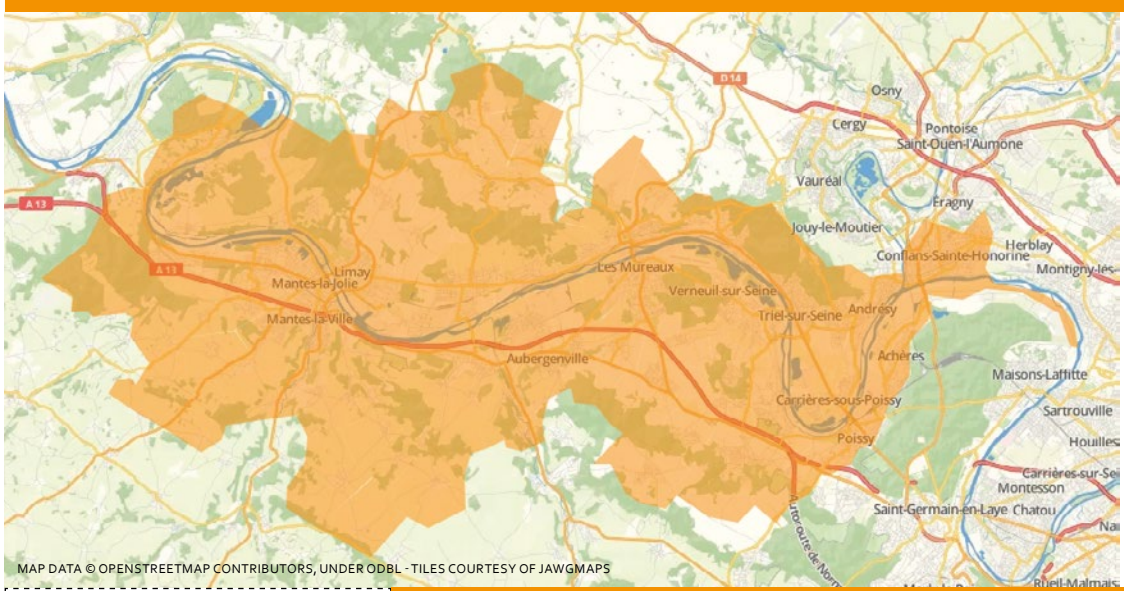


**L'actualité locale de la vallée de Seine, de Rosny-sur-Seine à Achères en passant par chez vous !**

Vous avez une information à nous transmettre ?
Un évènement à annoncer ?
Des précisions à nous apporter ?
Un commentaire à faire ?
Contactez la rédaction !

redaction@lagazette-yvelines.fr

9, rue des Valmonts 78711 Mantes-la-Ville
Tél. 01 75 74 52 70 - lagazette-yvelines.fr

**Directeur de la publication, éditeur, rédacteur en chef :** Lahbib Eddaouidi - *le@lagazette-yvelines.fr* **Rédacteur en chef adjoint, Actualités, Sport, culture :** Maxime Moerland - maxime.moerland@lagazette-yvelines.com **Actualités, faits divers, culture :** Aurélien Bayard - aurelien.bayard@lagazette-yvelines.com **Publicité :** Lahbib Eddaouidi - *le@lagazette-yvelines.fr* **Mise en page :** Lucas Barbara - *maquette@lagazette-yvelines.fr* **Imprimeur :** *Paris Offset Print - 30, rue Raspail 93120 La Courneuve*

ISSN : 2678-7725 - Dépôt légal : 12-2023 - 60 000 exemplaires
Edité par *La Gazette du Mantois*, société par actions simplifiée.
Adresse : 9, rue des Valmonts 78711 Mantes-la-Ville

# Les Yvelines font leur cinéma

12e édition

## 10 séances gratuites (au chaud !)

du 1er au 16 décembre 2023



+ d'infos :
yvelines-infos.fr
et les réseaux sociaux

Yvelines
Le Département

yvelines.fr