N°366 du mercredi 22 novembre 2023 - lagazette-yvelines.fr Hebdomadaire gratuit d'informations locales Ne pas jeter sur la voie publique

La Gazette en Yvelines

CARRIERES-SOUS-POISSY

Un meurtre sanglant secoue la ville

Faits divers page 14

Le lifting XXL du viaduc de l'A13



SANEF SAPN

Dossier page 2

Afin de garder le viaduc de Guerville dans des conditions optimales, SANEF-SAPN réalise de nombreuses opérations de maintenance. De la construction du troisième tablier à la rénovation de la chaussée – dont les travaux doivent finir début 2024 – la société concessionnaire d'autoroutes française réalise de grandes manœuvres pour garantir le confort des automobilistes de l'A13.



Actu page 4

LIMAY

Ramener de la proximité à la Source

POISSY
La Sécurité civile, héros et héroïnes du quotidien **Page 9**

MANTES-LA-VILLE
Première étape pour la rénovation du gymnase Aimé Bergeal **Page 10**

VALLEE DE SEINE
Marchés, spectacles… Où fêter Noël sur le territoire ? **Page 12**

LES MUREAUX
Une voiture finit sur les rails de la ligne J **Page 14**

BASKET-BALL
Poissy terrassé dans les derniers instants par Rennes **Page 16**

VALLEE DE SEINE
L'émission *Bougez vert* s'évade dans le territoire **Page 18**

LES MUREAUX

Salon E-Tonomy : vivre et bien vieillir ensemble

Actu page 6



Actu page 7

LIMAY

Budget participatif : les 3 projets lauréats révélés



Actu page 8

VALLEE DE SEINE

GPSEO propose un boîtier gratuit permettant *« d'économiser 15 % sur votre facture d'électricité »*

Vous êtes
entrepreneur, commerçant, artisan
vous désirez passer votre publicité dans notre journal ?
Faites appel à nous !
pub@lagazette-yvelines.fr
G en Yvelines

GUERVILLE

Le lifting XXL du viaduc de l'A13

Afin de garder le viaduc de Guerville dans des conditions optimales, SANEF-SAPN réalise de nombreuses opérations de maintenance. De la construction du troisième tablier à la rénovation de la chaussée – dont les travaux doivent finir début 2024 – la société concessionnaire d'autoroutes françaises réalise de grandes manœuvres pour garantir le confort des automobilistes de l'A13.

AURELIEN BAYARD

Qui, en rentrant du sport, d'un verre ou d'un dîner entre amis, s'est fait surprendre par une bretelle d'autoroute fermée sur le trajet du retour ? Qui n'a donc pas pesté face à des personnes faisant tout simplement leur travail mais rallongeant d'un bon quart d'heure l'horaire d'arrivée chez soi alors qu'il est plus que l'heure de se coucher ? Le responsable se nomme SAPN-SANEF, mais ses directeurs l'assurent, ce n'est absolument pas pour déranger la centaine de milliers d'automobilistes qui utilisent cet axe tous les jours. La société concessionnaire d'autoroute française gère les 41 kilomètres qui vont de l'A14 au niveau d'Orgeval jusqu'au péage de Buchelay, avec sur ce tracé, 10 échangeurs, 2 aires de service et 2 aires de repos.

Le contrat de concession passé avec l'État leur impose un niveau de performance exigeant avec 99 % de chaussées confortables et sûres, 100 % de ponts, murs et tunnels inspectés chaque année et 99 % des ponts en bon état structurel. Ces opérations peuvent être réalisées grâce à l'argent généré par les différents péages qui se répartit de la manière suivante : sur les 10 euros que cela peut coûter à un usager, 2,30 euros partent dans la construction et la modernisation du réseau, 2,50 euros permettent le remboursement des créances et la rémunération des investisseurs, 1,10 euros assurent l'exploitation et les services du site de Morainvilliers et 4,10 euros reviennent à l'État grâce aux impôts et aux taxes.



LA GAZETTE EN YVELINES

Un camion rabote tandis qu'un autre récupère l'ancien goudron afin d'optimiser le temps du chantier.

Construire un nouveau pont pour réhabiliter les anciens

Les habitants de la Vallée de Seine ont dû le remarquer, l'un des plus gros chantiers contemporains fut celui du viaduc de Guerville. Composé de deux tabliers séparés datant des années 60, il commençait à avoir l'âge de ses artères. « *Nous aurions pu fermer 6 mois ou 1 an mais c'est impossible de couper un tel axe économique entre Paris et la Normandie. Cela aurait été un chaos total* » explique Julien Castres Saint-Martin, directeur Infrastructures de SAPN-SANEF. « *Mais il fallait une rénovation complète* » ajoute François Cornier, directeur de la Construction.

Tout d'abord, il était impératif de remplacer les joints et renforcer chaque tablier grâce à l'ajout de fibre de carbone, de manière à consolider le système anti-fissuration. Ensuite, au niveau des travées, certains joints d'ouvrage devaient être supprimés et substitués par du béton armé continu pour limiter les arrivées d'eau sur les chevêtres et les piles de l'ouvrage. Le changement des appareils d'appuis et la réparation du béton autour de ceux-ci étaient également nécessaires. Entre les deux couches structures en béton, une troisième composée de néoprène a été insérée afin d'effectuer le même rôle qu'un gros plot antivibratoire – comme ceux présents dans le tambour de votre machine à laver – permettant d'absorber les chocs entre 100 et 300 tonnes.

Le système d'assainissement et ses 666 mètres linéaires de caniveau ont été refaits à neuf et un caniveau avec rejet des eaux a été mis en place en bout de tablier dans un nouveau bassin de rétention. Au niveau de la sécurité, les dispositifs de retenue ont été changés avec la pose d'un dispositif latéral avec écrans anti-déversement pour tous types de véhicules – car en-dessous du viaduc se situent des voies SNCF et une voiture ou un camion sur les rails aurait d'énormes répercussions – ainsi que d'une glissière de sécurité en béton en terre-plein central, de garde-corps pour les piétons de part et d'autre de l'ouvrage. Enfin, la réfection du système d'étanchéité.

Avant de s'attaquer à cela, la solution idoine fut donc de créer un troisième tablier, un projet de 47 millions d'euros investis intégralement par SAPN-SANEF. Puis les opérations de rénovation décrites plus haut des deux tabliers existants - grâce au report du trafic sur le nouveau tablier - ont pu commencer. De l'automne 2021 à la mi-octobre 2022, la société concessionnaire d'autoroute s'est occupée du tablier médian (tablier de gauche depuis Paris) puis de la mi-octobre 2022 à septembre 2023, c'était au tour du tablier nord. Et donc après 4 ans d'études et 7 ans de grands travaux, voici une voie de circulation supplémentaire et des bandes d'arrêt d'urgence sur l'autoroute A13. « *Même si cet investissement (l'ajout d'un troisième tablier, ndlr) peut paraître exagéré pour effectuer « juste » des opérations de maintenance, nous augmentons tout de même la capacité de l'autoroute* » note Julien Castres Saint-Martin. Et maintenant que le chantier des tabliers est fini, place à celui des chaussées, dont le coût est de 12 millions d'euros, lui aussi supporté entièrement par SANEF-SAPN.



LA GAZETTE EN YVELINES

La fameuse géogrille permettant d'utiliser moins de béton qu'auparavant.

Depuis cet été et jusqu'au printemps 2024, un véritable ballet de camions – environ une trentaine par soir d'intervention, avec en plus une soixantaine d'opérateurs - s'opèrera sur le viaduc de Guerville. Comme évoqué précédemment, en dehors du fait que l'État impose à SANEF-SAPN un niveau de qualité optimal sur ces routes, le caractère indispensable de ces travaux de restructuration de la chaussée a été révélé grâce à un carottage. Le planning est le suivant pour les 11 km de voiries situées entre le viaduc de Guerville et l'échangeur de Bonnières : une première partie réalisée de mai à juillet entre le péage de Buchelay et Bonnières, une deuxième jusqu'au 6 décembre entre le viaduc de Guerville et le péage de Buchelay et la dernière en printemps 2024 entre Bonnières et Buchelay.

Ce chantier se veut minutieux, réglé comme du papier à musique. Car les équipes de SANEF-SAPN doivent intervenir de 22h jusqu'à 5 h du matin afin de gêner le moins possible, et aucun retard n'est toléré. Les semaines où une partie du viaduc est fermée s'organisent de cette manière : du lundi au mardi, c'est le rabotage de la chaussée, puis jusqu'au vendredi, la pose de la nouvelle. Pour optimiser le temps, les camions qui rabotent expulsent directement dans la benne d'un autre camion puis le goudron est vidé à proximité du chantier dans le but que le rabotage se fasse de manière continue. Lors des soirs de pose, deux couches doivent être mises, avec entre les deux une géogrille pour les voies de droite et du milieu car ce sont elles qui supportent le passage des poids lourds.

Fruit de la politique RSE de SANEF-SAPN, elle est composée d'un maillage doté d'une armature en polymère, produit à base de pétrole. « *De base, ce n'est pas un produit très écologique mais comme elle permet d'utiliser moins de goudron* » détaille Jérôme Fossé, responsable du chantier pour Sapn « *cela permet également de limiter la durée du chantier car les opérateurs mettent deux couches au lieu de trois, ce qui permet de réaliser les travaux en une nuit* »… Mais cette géogrille ne peut pas être posée n'importe comment. Il faut impérativement nettoyer après le rabotage sinon les gravillons s'agglomèrent et anéantissent l'action d'accroche de celle-ci.

Lorsque les beaux jours commenceront à arriver – et avec eux l'envie de partir en week-end – les usagers de l'autoroute A13 emprunteront donc un viaduc de Guerville complètement refait à neuf et parti pour durer un autre demi-siècle. ■



OXYGÈNE factory

la parenthèse inspirante

Quelque soit la nature de votre projet, nous avons une solution adaptée.
Découvrez nos espaces et offrez à vos collaborateurs une expérience unique,
à 30 minutes de La Défense et de Versailles,
pour se ressourcer et fleurir son savoir-faire.



ÉVÉNEMENTS

› Salons
› Congrès
› Conférences
› Showrooms



FORMATIONS & SÉMINAIRES

› Espaces de formation
› Séminaires
› Teambuilding & Brainstorming



RÉUNIONS & COLLOQUES

› Conseils d'administration
› Commissions
› Réunions de direction
› Codir & Comex



HÉBERGEMENT & RESTAURATION

› Espaces cocktail
› Salons privatifs
› Chambres
› Espaces détente

AU COEUR DE LA FORÊT

UN LIEU D'EXCEPTION POUR VIVRE ET TRAVAILLER ENSEMBLE

UNE RESTAURATION QUI S'ENGAGE SUR LE GOÛT

UN HÉBERGEMENT INDIVIDUEL

Retrouvez-nous sur **oxygenefactory.com**

01 39 29 44 40
17 rue Albert Thomas
78130 Les Mureaux

30 min de La Défense et de Versailles
à quelques km des grands sites
industriels de la Vallée de Seine

LIMAY

Ramener de la proximité à la Source

Attendu depuis plus de 7 ans, le nouveau centre commercial de la Source à Limay se dévoile enfin, à quelques mètres de l'ancien. Inauguré le 16 novembre, il doit devenir le lieu de rencontre d'un quartier se voulant à nouveau dynamique.

AURELIEN BAYARD

Une attente considérable. Depuis les incendies en 2016 de l'ancien centre commercial, les 4 000 habitants du quartier de la Source étaient orphelins de commerces de proximité. Et après avoir pris leur mal en patience durant 7 ans, ils vont pouvoir profiter du nouvel édifice, situé à quelques mètres de l'ancien. « *Cette ouverture s'est fait attendre, d'abord par la nécessité de rassembler les partenaires pour financer ce projet, et par la crise COVID* » explique Djamel Nedjar, le maire de Limay.

En effet, l'établissement public foncier d'Île-de-France (EPFIF) a dû racheter près d'une douzaine de lots pour que ce bâtiment sorte enfin de terre. Et parmi les autres acteurs institutionnels qui ont mis la main à la pâte, nous retrouvons le Département - dont la contribution est de 1,2 million d'euros, soit la moitié du coût global du projet – la communauté urbaine Grand Paris Seine et Oise (268 000 euros) et l'Agence nationale de la cohésion des territoires (ANCT, 962 000 euros). Quant à la Mairie, elle a déboursé 170 000 euros de sa poche.

« *C'est une nouvelle page qui s'ouvre avec 3 enseignements* » détaille l'édile limayen, « *le choix architectural simple et ouvert sur l'extérieur afin d'éviter l'aspect anxiogène de l'ancien centre, un unique opérateur (l'ANCT, ndlr) dans le but de gérer d'un seul tenant les commerces, et des enseignes qui créeront de la proximité* » Contrairement au centre commercial La Source premier du nom, il y en aura seulement 4 : une boulangerie, un salon de coiffure, un Franprix qui ouvrira le 30 novembre et une pharmacie. Et à l'instar du quartier de la gare, aucun bar/tabac ne s'implantera : « *C'est un parti pris mais je sais les nuances que cela peut apporter.* »

Une attente pour les gens et les commerçants

Que cela soit pour Benjamin Lucas (Génération.s), le député de la 8ème circonscription des Yvelines ou Pierre Bédier, le Président du Département (LR) « *il est impératif de penser à cette proximité et à l'aspect humain* ». Ce qui commence déjà à se voir malgré une ouverture datant de seulement quelques jours. « *Nous avons fait 450 clients lors de notre première journée* » *se satisfait* Ezzoubir Bouchtat, gérant de l'Excellence, « *et nous songeons déjà à ouvrir le dimanche* » renchérit une de ses employées. De son côté, Aissata Diallo est ravie d'avoir son commerce au sein de la ville où elle habite : « *Avant je travaillais au Franck Provost de Chambourcy. Je voulais avoir mon propre commerce donc j'ai saisi cette opportunité.* »

Dorénavant, le nouveau centre commercial doit devenir le point névralgique du Quartier de la Source, grâce à son architecture surplombant l'horizon. Mais pour qu'il remplisse cet objectif, il faudra que l'animation du centre commercial soit à la hauteur. Pour que maintenant et dans les prochaines années, tout coule de Source. ■



LA GAZETTE EN YVELINES

Depuis 2017, les 4 000 habitants du Quartier de la Source n'avaient plus de centre commercial.

EN BREF

MEULAN-EN-YVELINES

Un nouveau lycée privé en septembre 2024

Le groupe scolaire Mercier Saint-Paul construit un nouveau lycée privé mitoyen au collège, qui devrait accueillir ses premiers élèves à la prochaine rentrée de septembre 2024, selon les informations de *78Actu*.

École, collège… et bientôt lycée. L'ensemble scolaire Mercier Saint-Paul a lancé la construction d'un nouvel établissement catholique à Meulan-en-Yvelines, qui devrait voir le jour à temps pour la rentrée de septembre 2024, comme rapporté par *78Actu*.

Le lycée, qui sera construit dans la continuité du collège avec une passerelle reliant les deux édifices, nécessite un investissement de 2 millions d'euros de la part du groupe scolaire. Le nouveau bâtiment de quatre étages accueillera d'abord une soixantaine d'élèves de seconde générale et technologique pour la prochaine année scolaire. Les inscriptions seront bien évidemment ouvertes aux collégiens de l'extérieur s'ils souhaitent intégrer le nouveau lycée privé meulanais. Un bac STMG sera même proposé parmi les filières de l'établissement. ■

EN BREF

FLINS-SUR-SEINE

Plus d'une centaine de manifestants inquiets de « *la transformation de Renault-Flins* »

Le 15 novembre, la CGT de Renault-Flins avait appelé à manifester devant l'usine de la marque au losange. Environ 250 personnes ont répondu présent ainsi que quelques invités de marque comme Sophie Binet, la secrétaire générale de l'organisation syndicale.

Avec l'arrêt de la production de la Zoé, plus aucune voiture neuve ne sortira de l'usine de Renault-Flins. Une échéance qui fait encore grincer la CGT, qui avait lancé un appel à manifester le 15 novembre devant le site de la marque au losange. Sophie Binet, la secrétaire générale de l'organisation syndicale, en a profité pour marquer son soutien aux travailleuses et travailleurs. « *À Flins, on nous dit « pas de soucis, l'emploi va être maintenu », sauf que les activités proposées sur le site ne vont pas garantir l'emploi* » a-t-elle déploré à *78Actu*. De son côté, Ali Kaya, le représentant du syndicat au sein de Renault-Flins se plaignait de « *projections économiques largement en dessous des objectifs* ».



ILLUSTRATION / LA GAZETTE EN YVELINES

Plusieurs manifestations ont lieu depuis l'annonce de la transformation du site de Renault-Flins, la dernière le mercredi 15 novembre, à l'initiative de la CGT.

Quant à Stéphane Radut, le directeur de l'usine, il martelait le contraire dans notre édition n°365 : « *Grâce à l'arrivée de nouvelles activités en lien avec la mobilité et l'économie circulaire, nous avons déjà 600 emplois d'assurés. Il en reste donc 400 à trouver pour atteindre les 3 000.* » Par ailleurs, il se félicitait de travailler en bonne intelligence avec tous les partenaires sociaux. ■

POISSY

Stellantis s'apprête à supprimer plus de 200 postes

Le syndicat Force Ouvrière était en grève le 14 novembre, pour protester contre la suppression d'une équipe de travail par le groupe, et la fin du contrat de plus de 200 intérimaires.

Quelques 200 personnes étaient réunies sur le site pisciacais de Stellantis, les 13 et 14 novembre, pour protester contre la suppression de nombreux postes. En effet, le groupe automobile a pris la décision de supprimer une équipe de travail, et de mettre en place une nouvelle organisation dès le 28 novembre, rapporte *78actu*.

Entre 200 et 250 intérimaires ne seraient pas conservés à l'issue de cette restructuration. Des suppressions provoquées par des problèmes de logistique et d'approvisionnement par les fournisseurs, notamment des modèles Opel Mokka et DS3 Crossback. Stellantis assure cependant que la production ne baissera pas malgré les suppressions de poste, avec toujours un rythme de 12 000 véhicules par mois. « *Ils veulent faire de la pure rentabilité au détriment du salarié* », dénonce le syndicat auprès de nos confrères. ■



ILLUSTRATION / LA GAZETTE EN YVELINES

Stellantis assure cependant que la production ne baissera pas malgré les suppressions de poste, avec toujours un rythme de 12 000 véhicules par mois.

BUCHELAY

Dernière chance pour faire un don pour la cause animale

L'enseigne Maxi Zoo de Buchelay propose des médaillons pour animaux au prix de 2,50 euros, pour ensuite reverser les bénéfices à l'association Agir pour la Vie Animale.

Face à la hausse des frais d'alimentation, de soins et la chute des dons, l'association Agir pour la Vie Animale (AVA), refuge pour animaux abandonnés, a lancé un vibrant appel à la solidarité. L'association réitère son partenariat avec le réseau d'animaleries Maxi Zoo, dont celle basée à Buchelay, pour l'opération « *Les Médaillons de l'Amitié* » : deux coloris de médaillons pour animaux sont mis en vente au prix de 2,50 euros, et ce jusqu'au 30 novembre. Les bénéfices issus de la vente de petites médailles permettront au refuge de subvenir aux besoins des animaux accueillis. La collecte de l'an passé a permis le financement d'une partie de la rénovation de la « *Coloc AVA* », nouvelle ferme-refuge intergénérationnelle et inter-espèces, où tous les animaux vivent ensemble, en liberté, aux côtés de personnes résidant sur place pour prendre soin d'eux. Pour soutenir cette initiative, rendez-vous au sein du magasin de Buchelay, ou sur le site maxizoo.fr. ■

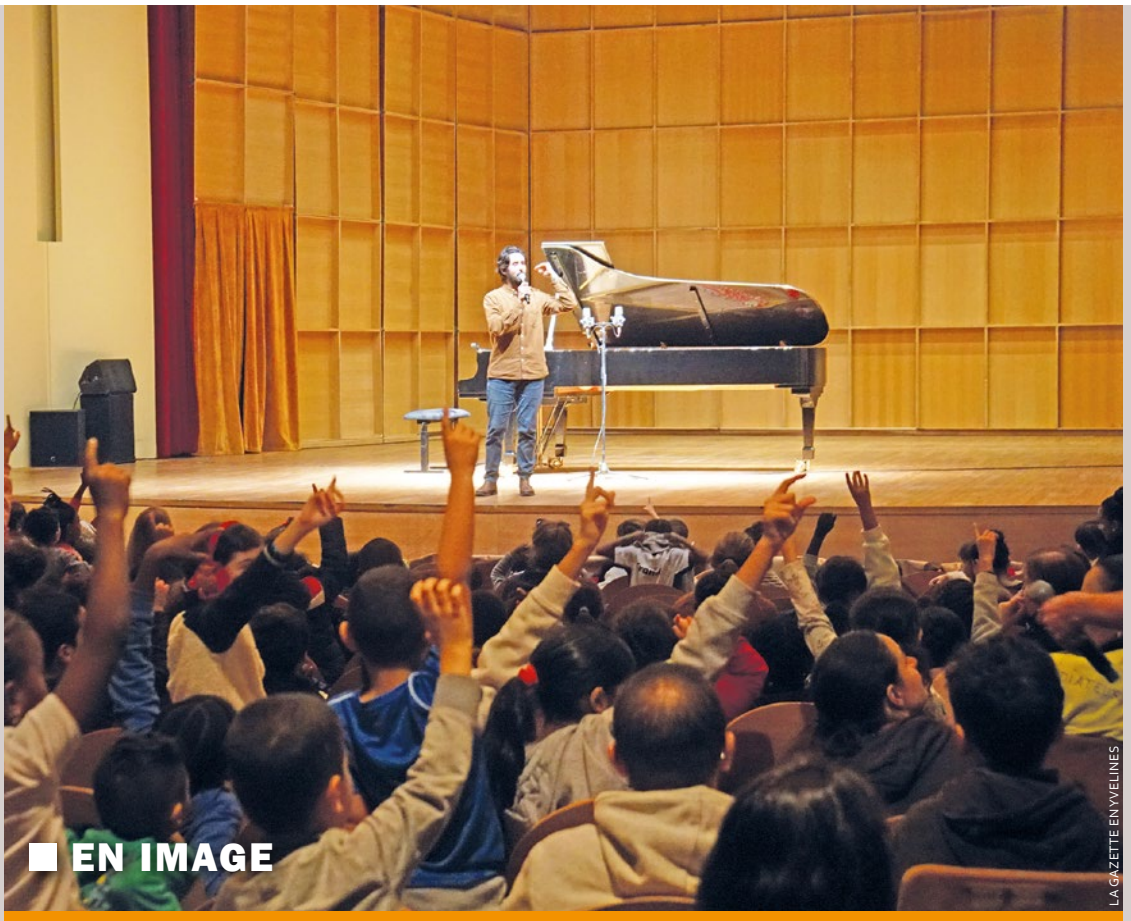

LA GAZETTE EN YVELINES

■ EN IMAGE

POISSY

Plus de 700 enfants conquis par le piano

Amuser et divertir des centaines d'enfants, seul sur scène avec un piano. Le défi était de taille, et Jean-Baptiste Doulcet l'a relevé avec brio, dans le cadre de la première édition du festival *L'Envol musical* au théâtre de Poissy. 760 élèves des écoles de Poissy étaient réunis pour cette improvisation de plus d'1 h, à laquelle ils ont participé : leur rôle était de donner des points de départ au pianiste pour qu'il transcrive ensuite une idée abstraite, un mot, ou encore un objet en un morceau de piano. Et à en croire les exclamations de joie qui faisaient vibrer le théâtre à la fin, on peut dire que le test a été concluant ! ■

POISSY

La Bourse aux jouets revient le 26 novembre

Des jouets d'une valeur de 1 665 euros ont été récoltés par la Ville, puis remis en état par des bénévoles de l'association de pédiatrie AVEC, qui pourra les vendre lors de la Bourse aux jouets du 26 novembre au centre de diffusion artistique.

Pendant le mois d'octobre, comme chaque année, la municipalité de Poissy a lancé une collecte de jouets afin de les donner à une association. Au cours de ces dernières semaines, des jouets d'une valeur estimée à 1 655 euros ont pu être transmis à l'association Améliorons le Vécu des Enfants du Centre hospitalier de Poissy (AVEC). Les bénévoles ont pu les remettre en état, et s'apprêtent à les vendre lors de la prochaine Bourse aux jouets.

Des objets remis en état

Celle-ci se déroulera le dimanche 26 novembre, de 10 h à 17 h au Centre de diffusion artistique situé au 53 avenue Blanche-de-Castille. L'entrée sera bien évidemment gratuite et ouverte à tous. ■



LES MUREAUX

Salon E-Tonomy : vivre et bien vieillir ensemble

Pour sa première édition le 14 novembre, le salon E-Tonomy a mis l'accent sur l'inclusivité en matière d'habitat pour les personnes âgées ou porteuses de handicap. L'Oxygen Factory a donc été le lieu de rencontre entre professionnels et membres de la collectivité afin de répondre à cette problématique.

AURELIEN BAYARD

Entre le maintien à domicile et l'admission en établissement médicalisé, il existe une multitude de solutions d'habitat-services adaptées à des besoins spécifiques. C'est ce que voulaient démontrer les intervenants de la conférence « *les nouvelles solutions d'habitat-service* » lors du salon E-Tonomy qui se déroulait à l'Oxygen Factory le 14 novembre. Mais pour cela, il faut parfois aller au-delà des préjugés comme ceux sur le handicap psychique. Aurélien Lhermitte, de l'association Fratries, propose une collocation inédite à Nantes depuis 1 an : cinq jeunes avec un handicap mental (trisomie 21, troubles du spectre autistique) partageant leur quotidien avec cinq jeunes actifs, le tout épaulé par un responsable de maison. Toutefois, il utilise un stratagème pour attirer les travailleurs.

« *J'ai mis l'annonce sur le Bon Coin avec la description suivante : belle maison bien décorée* » détaille-t-il, « *et comme le loyer est attractif, j'ai reçu plein de coups fil.* » À partir de ce moment-là il précise à son interlocuteur la particularité de cette collocation. Et « *même s'il y a des peurs* », l'expérience est pour le moment une franche réussite. Cependant, si cela fonctionne correctement, c'est aussi parce que les futurs colocataires doivent être cooptés par les personnes en situation de handicap afin d'être sûr que l'harmonie se fasse.

Du côté de Gary Martins, directeur des opérations « *Chez Jeannette* », son habitat partagé est intergénérationnel, entre seniors et étudiants : « *L'idée est de construire un projet pour chacun. Ils veulent forcément des services importants car ils quittent leur maison dans laquelle ils ne peuvent plus vivre.* ». Par ailleurs, 94% des retraités ne se sont jamais renseignés sur les adaptations possibles or une aide étatique va bientôt faire son apparition. À partir du 1er janvier 2024, les particuliers pourront utiliser « *Ma Prime Adapt'* », un chèque dédié aux travaux d'adaptation d'un logement à la perte d'autonomie.

Une responsabilité mais aussi collective puisque durant le colloque sur les quartiers politique de la ville le 21 septembre à Chanteloup-les-Vignes Mohammed Malky, responsable pole habitat adapté et inclusif de l'agence Autonomy clamait que « *92 % des personnes veulent vieillir chez eux alors L'ensemble des volets – logement, urbanisme, sécurité et santé – doit être étudié dans les futures constructions.* » ■



LA GAZETTE EN YVELINES

500 personnes sont venues afin de voir quelles solutions existent face au vieillissement de la population et pour l'inclusion des personnes porteuses de handicaps.

EN BREF

VALLEE DE SEINE

Seine Aval encore labellisé Territoire d'industrie

La candidature portée par GPSEO, Saint-Germain Boucles de Seine et les communautés des communes Gally Mauldre et Les Portes de l'Île-de-France fait partie des 183 territoires choisis par l'État pour relancer la politique industrielle de la France.

TERRITOIRES D'INDUSTRIE

AGENCE NATIONALE DE LA COHÉSION DES TERRITOIRES

Cécile Zammit-Popescu, présidente de la communauté urbaine Grand Paris Seine et Oise, est à la tête de la candidature de Seine Aval aux côtés de Hugues Emont, directeur du site d'Ariane Group aux Mureaux.

La présidente de la communauté urbaine, Cécile Zammit-Popescu, l'avait évoqué lors de la dernière convention d'affaires. C'est désormais officiel : Seine Aval est une nouvelle fois lauréat du label Territoires d'industrie. La candidature Seine Aval regroupe la communauté urbaine Grand Paris Seine et Oise (GPSEO), la communauté d'agglomération Saint-Germain Boucles de Seine (CASGBS), et les communautés de communes Gailly Mauldre et Les Portes de l'Île-de-France. En faisant partie des 183 territoires sélectionnés par l'État pour la seconde fois, Seine Aval affirme sa stratégie de réindustrialisation et s'assure une enveloppe de 100 millions d'euros renouvelée annuellement par l'État, et ce jusqu'en 2027.

« *Alors que GPSEO vient d'être sélectionné parmi les 19 lauréats de l'AMI Rebond Industriel, cette nouvelle labellisation Territoire d'industrie, confirme que notre territoire est partie prenante du renouveau industriel de la France* » se félicite Cécile Zammit-Popescu, présidente de la communauté urbaine Grand Paris Seine et Oise, et tête de pont de la candidature de Seine Aval aux côtés de Hugues Emont, directeur du site d'Ariane Group aux Mureaux. ■

INDISCRETS

Après Marc Lévy le 9 novembre, la Librairie du Pincerais se paye un nouvel invité de marque, avec la venue du récent lauréat du Prix Goncourt, Jean-Baptiste Andrea. L'écrivain viendra présenter son livre « *Veiller sue elle* » le vendredi 1er décembre prochain à 17 h 30. Pour participer à la rencontre avec l'auteur, qui se déroulera à 19 h après les dédicaces, il vous faut réserver auprès de la librairie. Mais faites-vite, car il n'y en aura pas pour tout le monde. ■

Nouvelle cyberattaque d'ampleur sur le territoire. Cette fois-ci, c'est le SIAAP (Syndicat interdépartemental d'assainissement de l'agglomération parisienne) qui a été la victime d'un piratage informatique. Celui-ci a « *pris une forte ampleur* » à en croire le communiqué du syndicat, qui tient cependant à rassurer en précisant que « *cette attaque concerne uniquement l'informatique de gestion* », et ainsi que « *les activités opérationnelles d'assainissement ne sont pas concernées et restent assurées* ».

L'organisme, accompagné d'experts publics de l'agence nationale de la sécurité des systèmes d'information, ont passé le week-end à reprendre la main sur le réseau informatique. Pour rappel, l'un des plus importants sites de dépollution du SIAAP se trouve sur les communes d'Achères, Saint-Germain-en-Laye et Maisons-Laffitte. ■

La plateforme X (ex-Twitter) a été le théâtre d'une passe d'armes musclée entre deux élus locaux, la semaine dernière. Tandis que le maire de Conflans-Sainte-Honorine, Laurent Brosse (LR), profitait de sa rencontre avec Gérald Darmanin aux Rencontres de Beauvau pour lui « *faire part de (ses) inquiétudes sur l'absence d'équipage de la BAC la nuit* », la député de la 7ème circonscription des Yvelines, Nadia Hai (Renaissance), lui a adressé une réponse cinglante.

« *Il ne suffit pas de poser en photo avec le Ministre de l'Intérieur à l'occasion d'une cérémonie réunissant un millier de maires pour régler des problèmes locaux*, a-t-elle posté. *De la part d'un élu condamné pour rébellion à agent de police et refus d'obtempérer qui plus est…* ». La député a ajouté s'être « *assurée du retour de l'équipe de nuit de la BAC à Conflans d'ici 10 jours* », en lien avec la Préfecture. «

Manifestement Laurent Brosse a choisi la communication, pour ma part, j'ai fait le choix de l'action », a-t-elle conclu. ■



LIMAY

Budget participatif : les 3 projets lauréats révélés

Huit mois après le lancement du tout premier budget participatif de la commune, sur le thème du développement de la faune et de la flore en ville, la municipalité a levé le voile sur les 3 projets retenus.

MAXIME MOERLAND

Il devait y avoir un vote pour désigner un grand vainqueur, mais finalement, nous en aurons 3 au lieu d'un. La Ville de Limay a présenté les 3 lauréats du tout premier budget participatif de la commune, le 15 novembre dernier. Si le processus de cet exercice de démocratie participative prévoyait bien un vote des habitants, celui-ci n'aura finalement pas été nécessaire : les 3 projets éligibles entrant dans la limite du budget global, ils vont tous pouvoir être mis en œuvre dès 2024, sans avoir besoin de les départager.

Le premier d'entre eux, porté par Marc Cecconi, est de contribuer à la sauvegarde des hérissons, dont la population décline fortement en raison des dangers de la route, des prédateurs mais aussi du cloisonnement des jardins. C'est justement là-dessus que le projet entend agir : la mairie va s'engager à distribuer gratuitement des passages à hérissons, à installer sur sa clôture.

Marc Cecconi, encore lui, est à l'initiative du deuxième projet retenu. L'idée serait de lutter de façon naturelle contre la prolifération des chenilles processionnaires, en mettant à disposition des habitants des nichoirs à mésanges charbonnières. Cette espèce d'oiseaux se nourrit très largement de chenilles processionnaires, de la larve au stade adulte. De quoi éliminer ces nuisibles qui affaiblissent les arbres, et qui sont mortellement toxiques pour les animaux et très urticantes pour l'homme.

Le troisième et dernier projet prévoit l'installation d'un potager partagé, à proximité de l'ancienne ferme Turlure. Patrick Lodi, qui a lui-même proposé l'idée, espère en faire un vecteur de lien social intergénérationnel et de vivre-ensemble, tandis que la mairie se chargera de créer et délimiter l'espace, financer les graines, semis et tous les outils nécessaires. Selon la réussite de ce projet, d'autres jardins partagés pourraient voir le jour en ville. ■



ILLUSTRATION / LA GAZETTE EN YVELINES

Les 3 projets éligibles entrant dans la limite du budget global, ils vont tous pouvoir être mis en œuvre dès 2024.

EN BREF

LIMAY

La rue nationale passe en sens unique pendant 5 mois

Les lignes de bus A et 16 seront impactées dans le cadre des travaux de requalification et d'embellissement de la rue nationale de Limay.



LA GAZETTE EN YVELINES

Pendant la durée des travaux, les arrêts dans le sens descendant resteront desservis.

Depuis le lundi 13 octobre, et pour les 5 prochains mois, la rue nationale de Limay sera en sens unique, dans le sens de la descente uniquement. Un changement provisoire et nécessaire, alors que nous nous trouvons dans la dernière ligne droite de ces travaux de requalification et d'embellissement de l'axe limayen.

Pendant la durée des travaux, les arrêts dans le sens descendant resteront desservis. Cependant, les arrêts Châponnerie, Monument et Paix directement des Fosses Rouges ne seront pas desservis. La ligne A fera une déviation via les rues de Paris, Guitrancourt et Côte à rebours, tandis que la ligne 16 fera sa circulation matinale en sens montant grâce à un alternat manuel.

La municipalité de Limay invite ses administrés à se « *reporter aux arrêts Place du Temple et George Sand uniquement en direction des Fosses Rouges* ». ■

EN BREF

YVELINES

Les Restos du cœur contraints de refuser l'aide alimentaire à certaines personnes

La prochaine campagne des Restos du cœur s'annonce rude. Toutes les antennes locales vont être contraintes de refuser l'aide alimentaire à de nombreuses personnes alors que la demande croît.

Lors de l'inauguration de l'antenne de Chanteloup-les-Vignes, Fabienne Lambert, présidente des Restos du Cœur dans les Yvelines, était mi-figue mi-raisin. Heureuse d'ouvrir un nouveau centre et donc d'aider des Chantelouvaises et Chantelouvais dans le besoin, mais elle sait que la prochaine campagne de l'association créée par Coluche sera difficile. « *Nous allons devoir dire non à certains bénéficiaires de l'aide alimentaire* » s'émeut-elle. La cause est connue : c'est dû aux difficultés financières que traverse l'antenne nationale.



LES RESTOS DU COEUR

« ***Nous allons devoir dire non à certains bénéficiaires de l'aide alimentaire*** » **s'émeut Fabienne Lambert, présidente des Restos du Cœur dans les Yvelines.**

Les autres services toujours ouverts à tout le monde

Pour être éligible à l'aide alimentaire, un montant national est calculé entre les ressources d'une personne et toutes ses dépenses (emprunt, facture…). Et c'est ce reste à vivre qui donne le droit ou non de se servir dans les banques alimentaires des Restos du Cœur. Toutefois, les autres services restent ouverts à tout le monde : « *Nous proposons des aides à la personne comme l'accompagnement des personnes sur le droit à la santé, à la justice ou à l'emploi.* » ■

CHANTELOUP-LES-VIGNES

Un après-midi pour découvrir l'espace au Phénix

La salle chantelouvaise accueillait mercredi dernier le projet Astre, qui a pour but de faire découvrir l'astronomie différemment aux enfants.

À entendre les exclamations des enfants en entrant dans le Phénix, le mercredi 15 novembre dernier, on se doute que le projet Astre sait proposer des animations amusantes aux enfants, au-delà de son aspect pédagogique. C'est en tout cas le but de cette initiative menée en partenariat avec l'Éducation nationale : faire découvrir l'espace aux enfants avec des ateliers ludiques, des conférences ou des expositions. Après un temps de présentation, les jeunes Chantelouvaises et Chantelouvais ont pu participer à un atelier sur les planètes dans un planétarium érigé pour l'occasion. Une journée la tête dans les étoiles qui aura amusé les enfants, et enthousiasmé les parents par l'aspect ludique et concret des ateliers. ■



LA GAZETTE EN YVELINES

Après un temps de présentation, les jeunes Chantelouvaises et Chantelouvais ont pu participer à un atelier sur les planètes dans un planétarium érigé pour l'occasion.

VALLEE DE SEINE

GPSEO propose un boîtier gratuit permettant « *d'économiser 15 % sur votre facture d'électricité* »

La communauté urbaine Grand Paris Seine et Oise (GPSEO) a noué un partenariat avec Voltalis, qui propose un thermostat connecté gratuit pour contrôler sa consommation via son smartphone.

MAXIME MOERLAND

Toutes les astuces sont bonnes pour réduire sa consommation électrique. Que ce soit pour la planète, ou pour notre portefeuille. Avec le nouveau partenariat entre la communauté urbaine GPSEO et la société Voltalis, les habitants de la Vallée de Seine ont une nouvelle solution à leur disposition : un thermostat connecté permettant de contrôler la température et la consommation de leurs radiateurs électriques. Et tout ça gratuitement.

« *Les radiateurs électriques, dans un foyer ou une entreprise, représentent les deux tiers de la consommation électrique*, rappelle Olivier Cassoudebat, directeur partenariats et développement chez Voltalis. *C'est un levier extrêmement important sur lequel on peut agir pour moins consommer* ». Une fois le rendez-vous pris par téléphone ou via le site de Voltalis, un technicien vient à votre domicile et installe les boîtiers sur les radiateurs, le tout sans nécessiter plus de 2 heures. « *Il n'y a pas de gros travaux, c'est de la pose-dépose simple à équiper* », souligne-t-il.

Après l'installation, tout se fait via une application dédiée, myVoltalis, qui permet de surveiller sa consommation, couper les chauffages individuellement pendant une période plus ou moins longue, pour à l'arrivée atteindre 15 % d'économies d'énergies par an, et jusqu'à 70 % de baisse des émissions de CO^2 pour les consommateurs équipés. « *Il y a plus de 50 000 foyers, sans compter les entreprises, les associations et les locaux professionnels, qui sont éligibles à notre dispositif sur les 73 communes de GPSEO* », précise Olivier Cassoudet.

Via ce partenariat, la communauté urbaine et ses administrés peuvent profiter des services de Voltalis gratuitement, sans abonnement. Car la source de revenus de l'entreprise ne vient pas des consommateurs, mais du réseau électrique : en cas de forte demande, notamment en période hivernale, le réseau national risque des délestages ciblés, ou pire, un black-out généralisé. C'est à ces moments clés que Voltalis s'engage à réduire très brièvement la consommation des appareils connectés aux boîtiers. « *L'idée est de faire des économies d'énergie sans impacter le confort*, assure Olivier Cassoudebat. *On parle de l'ordre de 10 minutes de coupure active. Avec l'inertie dans le bâtiment, vous ne le ressentez même pas. Par contre, ces 10 minutes ont beaucoup de valeur car elles s'additionnent sur 200 000 foyers et plus d'1 500 000 radiateurs. Au même titre que RTE paye des centrales pour produire, ils nous rémunèrent pour les effacements de consommation qu'on opère auprès des gens, et c'est ce qui rend le modèle gratuit auprès des utilisateurs* ».

Au-delà des logements, de nombreux bâtiments publics tels que les mairies ou même les écoles vont se doter, au compte-goutte, de ces boîtiers connectés. Si vous êtes intéressé pour équiper vos radiateurs, vous pouvez contacter la société par téléphone au 01 87 15 83 55, ou par mail à l'adresse gpseo@voltalis.com. ■



LA GAZETTE EN YVELINES

Au-delà des logements, de nombreux bâtiments publics tels que les mairies ou même les écoles vont se doter, au compte-goutte, de ces boîtiers connectés.

EN BREF

LES MUREAUX

Un appartement zéro déchet, c'est possible

Seinergy Lab, en partenariat avec l'Office du Développement Durable, propose une exposition immersive au sein d'un appartement pédagogique consacré à la réduction des déchets.

Afin de sensibiliser aux causes et aux conséquences de la production des déchets, Seinergy Lab et l'Office du Développement Durable proposent une immersion dans un « *appartement zéro déchet* » depuis ce lundi 20 novembre et jusqu'au vendredi 1er décembre. C'est au cœur de l'Espace 53, aux Mureaux, qu'a été érigé cet appartement pédagogique de 100 m^2. Au programme de ces visites guidées, une mise en scène « *avant/après* » pour une prise de conscience afin d'agir sur la réduction des déchets, ainsi qu'à travers les différentes pièces d'un logement et durant divers événements propices au gaspillage.

Cette action entre dans le cadre de la *Semaine Européenne de Réduction des Déchets*, et bénéficie du soutien financier de la Communauté Urbaine Grand Paris Seine et Oise et de la Ville des Mureaux. Pour vous inscrire, il suffit d'envoyer un mail à l'adresse contatc@seinergylab.fr, ou d'appeler le 01 39 29 44 61. ■

EN BREF

CARRIERES-SOUS-POISSY

Les nouveaux-nés carriérois ont parrainé leur arbre

Le mercredi 15 novembre, le maire Eddie Aït accueillait 38 nouveaux-nés et leur famille au complexe sportif Alsace pour planter autant d'arbres et ainsi participer au reboisement de la ville.



VILLE DE CARRIÈRES-SOUS-POISSY

Les nouveaux-nés se sont donc vus remettre un certificat de parrainage après la plantation de leur arbre.

Cela fait désormais 6 ans qu'à Carrières-sous-Poissy, lorsqu'un enfant naît, un arbre est planté. Les jeunes parents et leurs bébés étaient invités le mercredi 15 novembre, au complexe sportif Alsace, pour parrainer leur arbre et le voir planté en présence du maire, des élus municipaux et des agents du service des espaces verts. 38 nouveaux-nés se sont donc vus remettre un certificat de parrainage après la plantation de leur arbre. Une façon de participer au reboisement de la ville, mais aussi de sensibiliser les enfants dès le plus jeune âge, dans le cadre de la politique de développement durable de la Ville.

> « *Symbole d'avenir pour nos générations futures* »

« *Chaque arbre planté est symbole d'avenir pour nos générations futures : sorbiers des oiseleurs, poiriers de Chine, pommiers communs et noyers du Caucase sont ainsi venus boiser le Complexe sportif Alsace* » a précisé la municipalité de Carrières-sous-Poissy. ■

CARRIERES-SOUS-POISSY

Un nouveau bureau de tabac sur l'avenue de l'Europe

Le nouveau commerce a enfin ouvert ses portes après plusieurs mois de travaux, au 385 avenue de l'Europe à Carrières-sous-Poissy.

Vous avez peut-être déjà remarqué son enseigne rouge, en circulant dans les rues de Carrières-sous-Poissy. Un nouveau commerce de proximité accueille désormais les Carriéroises et Carriérois dans le centre-ville. Après de nombreux mois de travaux, c'est un bureau de tabac flambant neuf qui a ouvert ses portes au 385 avenue de l'Europe. Au sein de ce tout nouvel établissement, le gérant Joël Vaz Lopes propose, outre l'habituel tabac, les nombreux titres de presse et les jeux de hasard, une offre de boissons et de snacking à emporter. Le Tabac de l'Europe est désormais ouvert du lundi au samedi, de 7 h du matin à 19 h 30. ■



VILLE DE CARRIÈRES-SOUS-POISSY

Le Tabac de l'Europe est ouvert du lundi au samedi, de 7 h à 19 h 30.

POISSY

La Sécurité civile, héros et héroïnes du quotidien

Pour sa 3ème édition, *la journée nationale de la Sécurité civile* se déroulait au sein du centre d'incendie et de secours de Poissy le 17 novembre. À cette occasion, Julien Marion, le directeur général de la sécurité civile, a rendu hommage à ces héros et héroïnes de l'ombre dont l'activité va crescendo.

AURELIEN BAYARD

Une seule unique et véritable mission : venir au secours de la population, ce qui représente 4,7 millions d'interventions de secours pour 2023. Les membres de la Sécurité civile – qui regroupe Sapeurs-pompiers, sapeurs-sauveteurs, démineurs, personnels des moyens aériens et bénévoles des associations agréées de Sécurité civile – étaient réunis au centre d'incendie et de secours de Poissy dans le cadre de la 3ème édition de la *journée nationale de la Sécurité civile*. Ils n'étaient pas tous présents, puisque l'intégralité des effectifs est de 350000 personnes, mais les corps les plus importants étaient représentés.

« *Vous êtes les héros du quotidien, vous êtes l'engagement exemplaire des femmes et des hommes auprès de toutes les personnes* » clame Julien Marion, son directeur général. Un dévouement symbolisé lors de cette cérémonie du 17 novembre par la décoration d'une trentaine de personnes de l'Ordre national du mérite ou de la médaille de la sécurité intérieure à divers échelons, bronze, argent ou or. Un engagement qui se voit aussi bien d'un point de vue national, comme c'est le cas actuellement avec les inondations dans le Pas-de-Calais où plus de 1000 personnes interviennent chaque jour – qu'international. « *Vous avez réalisé plus de 230 missions à travers le monde* » détaille Julien Marion, « *parmi elles, le séisme en Turquie, les inondations en Libye.* » Et l'activité croît d'année en année.

Le président de la République avait donc fait une série d'annonces en octobre 2022 après les grands feux de forêt de cette année : « *Cela représente une enveloppe de 150 millions d'euros directement de la part de l'État pour les services de lutte contre les incendies.* » Ainsi plus de 1000 camions ont été achetés et la flotte d'avions et d'hélicoptères devrait aussi augmenter. Les premiers résultats sont déjà visibles puisque même si les interventions estivales de 2023 pour les feux de forêt ont augmenté de 50 % - avec notamment 2600 largages d'eau - les surfaces détruites ont été moindre que l'année précédente.

Par ailleurs, une 4ème unité militaire de la Sécurité civile va voir le jour, ce qui gonflera les effectifs de 1400 à 2000 personnes. Des recrutements sont donc à prévoir mais cela n'effraie pas Julien Marion : « *Nos partenaires de l'armée de terre qui s'occupent de cela n'ont aucun problème pour trouver des volontaires* » ■



SDIS 78

La 3ème journée nationale de la Sécurité civile – qui se déroulait à Poissy – a permis de rendre hommage aux héros discrets de la République.

EN BREF

VERNEUIL-SUR-SEINE

Une brigade équestre patrouille dans la forêt régionale

Afin de lutter contre les incivilités, des tournées de surveillances sont effectuées au sein du bois régional de Verneuil-sur-Seine, et ce jusqu'à la fin de l'année 2023.



VILLE DE VERNEUIL-SUR-SEINE

Des travaux de sécurisation des boisements vont également être lancés dans la foulée, au début de l'année 2024.

La forêt régionale de Verneuil-sur-Seine, en proie aux incivilités depuis trop longtemps déjà, reçoit depuis quelques semaines la visite d'une brigade équestre, de manière ponctuelle, en semaine et le week-end. Celle-ci sillonnera le bois jusqu'à la fin de l'année 2023, notamment pour tenter de mettre fin aux regroupements de sports motorisés qui ont perturbé les lieux à de nombreuses reprises. Des travaux de sécurisation des boisements vont également être lancés dans la foulée, au début de l'année 2024. Pour l'instant, c'est la butte de Marsinval, à Vernouillet, qui bénéficie de ces travaux pilotés par Île-de-France Nature, anciennement Agence des espaces verts, pour retrouver des chemins praticables et sécurisés. ■

EN BREF

ILE-DE-FRANCE

L'ARS Île-de-France maintient sa recommandation de ne pas consommer les œufs des poulaillers domestiques

Émise à titre conservatoire au mois d'avril, l'ARS d'Île-de-France confirme sa recommandation le 20 novembre en raison de la présence dans les sols de « *polluants organiques persistants* ».

L'étude définitive menée sur 25 poulaillers domestiques en Île-de-France confirme des teneurs en polluants organiques persistants (POP) et en substances per- et polyfluoroalkynées (PFAS) importantes. Après avoir émis, à titre conservatoire, une recommandation de non-consommation des œufs des poulaillers domestiques en Île-de-France le 19 avril 2023, l'Agence régionale de santé Île-de-France confirme cette recommandation, mais la restreint aux œufs pondus dans l'agglomération, soit les 410 communes qui composent l'unité urbaine de Paris (dont Paris, l'ensemble des communes de Seine-Saint-Denis, des Hauts-de-Seine, du Val-de-Marne, certaines communes de Seine-et-Marne, des Yvelines, d'Essonne et du Val-d'Oise).

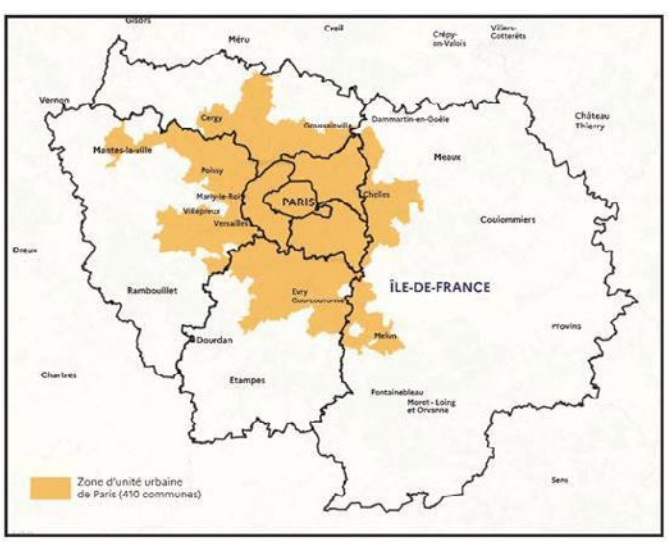

INSEE

Bien que certaines catégories de la population soient plus à risques, la recommandation vaut pour l'ensemble des personnes franciliennes.

Les femmes enceintes, les femmes allaitantes et les enfants doivent particulièrement se méfier car les effets à long terme d'une exposition aux POP - notamment en raison de leur potentiel effet perturbateur endocrinien - peuvent initier des maladies chroniques et agir sur le développement des fonctions reproductives et immunitaires. Toutefois, la recommandation vaut pour l'ensemble de la population francilienne. ■

VERNEUIL-SUR-SEINE

La Ville veut aider ses aînés à accéder au numérique

Des ateliers « *Orange connect* », en partenariat avec l'opérateur de téléphonie, seront proposés gratuitement une fois par mois pour lutter contre la fracture numérique.

Même si, au fil des années, nos aînés ont su se doter de l'équipement nécessaire aux démarches en ligne, ils sont encore trop nombreux à manquer de compétence dans leur usage, pourtant indispensable à la vie de tous les jours. Pour y remédier, la municipalité de Verneuil-sur-Seine met en place des ateliers mensuels gratuits à destination de ceux qui ressentent le besoin d'être accompagnés, baptisés « *Orange Connect* ».

Une permanence les mercredi dès janvier 2024

Mises en place en partenariat avec l'opérateur téléphonique, ces séances d'1h30 brasseront divers sujets dont « *Débuter avec un smartphone* », « *Protection des données personnelles* » ou encore « *Découvrir les réseaux sociaux* » et « *Garder le lien avec Whats App* ». Ce n'est d'ailleurs pas la seule initiative menée par la ville de Verneuil dans ce domaine : dès le mois de janvier 2024, le CCAS et l'association Destination multimédia proposeront tous les mercredis une permanence intitulée « *favoriser l'accès au numérique* » à destination des seniors, dans le cadre de la conférence des financeurs des Yvelines. ■



VILLE DE VERNEUIL-SUR-SEINE

Mises en place en partenariat avec l'opérateur téléphonique, ces séances d'1h30 brasseront divers sujets.

EN BREF

MANTES-LA-JOLIE

Les commerçants du cœur de ville ont ouvert les festivités

Toute la journée du samedi 18 novembre, le centre-ville de Mantes-la-Jolie était à la fête grâce à des animations concoctées par les membres de l'association de commerçants Coeur de Mantes.



CŒUR DE MANTES

De nombreuses animations étaient proposées par l'association Cœur de Mantes tout au long de la journée.

Avant la *Médiévale de Mantes* qui doit se tenir ce week-end, les commerçants du centre-ville se sont chargés de « *L'ouverture des festivités* », le samedi 18 novembre dernier à Mantes-la-Jolie. De nombreuses animations étaient proposées par l'association Cœur de Mantes tout au long de la journée, du spectacle de cirque aux dégustations de vins et de choucroute, le tout au son des nombreux musiciens disséminés aux quatre coins du cœur de ville.

D'ailleurs, les membres de l'association de commerçants en ont profité pour rappeler leur opération solidaire de Noël : bon nombre de commerces du centre-ville collectent des vêtements, des jouets et des cadeaux en bon état pour les offrir aux enfants issus de familles dans le besoin. Alors vous savez ce qu'il vous reste à faire : fouillez dans vos armoires, et direction les commerces mantais, avant le 21 décembre prochain. ■

MANTES-LA-JOLIE

4 jours de sensibilisation contre la violence à l'égard des femmes

Du 25 au 29 novembre, différents lieux de Mantes-la-Jolie accueilleront des ateliers ou des représentations autour du thème du harcèlement de rue.

À l'occasion de la journée internationale pour l'élimination de la violence à l'égard des femmes, la Ville de Mantes-la-Jolie propose une programmation sur quatre jours, les 25, 27, 28 et 29 novembre pour sensibiliser et informer sur le sujet du harcèlement dans l'espace public. D'abord avec une pièce de théâtre de l'association « *Paroles d'Âme* », le samedi 25 novembre à 18h30 au cinéma CGR, puis une mise à disposition d'une bibliographie autour des violences faites aux femmes, accessible du lundi 27 au mercredi 29 à la médiathèque Georges Duhamel. Un atelier d'initiation à la self-défense sera dispensé le mardi 28 à 13h30 au gymnase Albert Camus, avant qu'un atelier numérique autour des applications de lutte contre les violences faites aux femmes ne vienne conclure le programme, le mercredi à 14h au CVS Aimé Césaire. Toutes les activités sont gratuites. ■

MANTES-LA-JOLIE

Un nouveau centre médical à la Collégiale

Le nouvel espace, situé au 20 place de l'étape à Mantes-la-Jolie, propose une offre de soins complémentaires avec un généraliste, deux infirmier(e)s et une cabine de téléconsultation.



ILLUSTRATION / LA GAZETTE EN YVELINES

Le centre est ouvert du lundi au jeudi de 9 h à 13 h et de 14 h à 19 h, avec ou sans rendez-vous.

Afin de soutenir les services médicaux déjà existants en ville, un nouvel espace de santé à ouvert ses portes à Mantes-la-Jolie. C'est au 20 place de l'étape que le Centre médical de la Collégiale accueille ses nouveaux patients, et s'articule autour de 3 pôles : une permanence de soins gérée à l'ouverture du centre par un médecin généraliste, puis deux infirmier(e)s rompus aux urgences pour accueillir les patients, et enfin une cabine de téléconsultation en partenariat avec des médecins locaux.

D'autres professionnels de santé seront recrutés ces prochains mois. D'ici là, bilan sanguin, ECG, nébulisation ou encore pansements et prise des paramètres vitaux seront possibles sur place au même titre que la prise en charge de la douleur aiguë. Le centre est ouvert du lundi au jeudi de 9h à 13h et de 14h à 19h, avec ou sans rendez-vous. ■

EN BREF

MANTES-LA-VILLE

Première étape pour la rénovation du gymnase Aimé Bergeal

Lors du conseil municipal du 7 novembre, une des délibérations portait sur la rénovation du gymnase Aimé Bergeal. Un concours va être lancé afin de choisir le futur maître d'œuvre.



ILLUSTRATION / LA GAZETTE EN YVELINES

Ceci n'est que la première étape pour la rénovation complète du Stade et donc pour le moment aucun projet ni calendrier ne peut être communiqué.

Tout le monde subit les affres du temps, que cela soit aussi bien sur les humains que sur les bâtiments. Le stade Aimé Bergeal, du nom de l'ancien sénateur du département des Yvelines de 1967 à 1973, n'échappant pas à cela.

Un concours pour désigner le futur maître d'œuvre

Le 7 novembre, lors du conseil municipal de Mantes-la-Ville, les élus ont voté une délibération visant à approuver le principe d'un concours afin de choisir le futur maître d'œuvre de l'édifice sportif.

À l'issue de ce marché public, plusieurs candidats seront sélectionnés et seront ensuite départagés par un jury de concours.

Ceci n'est que la première étape pour la rénovation complète du Stade et donc pour le moment aucun projet ni calendrier ne peut être communiqué. ■

MANTES-LA-VILLE

Le premier conseil municipal des enfants a été élu

Ce mercredi 14 novembre, les élèves de CM1 et CM2 de Mantes-la-Ville ont voté pour élire les candidats qui les représenteront au sein du premier Conseil municipal des enfants (CME) mantevillois.

Afin d'encourager l'expression des enfants au sein de la commune, la municipalité de Mantes-la-Ville a mis en place, pour la première fois, un Conseil municipal des enfants (CME). Ses premiers membres ont été élus lors du scrutin du mercredi 14 novembre dernier, organisé dans chaque école élémentaire et ouvert aux élèves de CM1 et de CM2. Le dépouillement s'est lui déroulé en mairie.

Des projets classés en trois grands thèmes

Le CME est composé de conseillers élus pour un mandat de deux ans. Durant ce mandat, dix réunions sont programmées, dont quatre conseils municipaux et six commissions. Ces dernières serviront à classer les projets proposés selon trois grands thèmes : vie locale et évènementiel, environnement et aménagement des espaces et enfin citoyenneté. Les enfants réaliseront un travail de terrain en allant à la rencontre d'associations, des services de la Ville, des partenaires, afin de déterminer les projets à mener, mais aussi découvrir ces acteurs. ■



ILLUSTRATION / LA GAZETTE EN YVELINES

Le CME sera composé de conseillers élus pour un mandat de deux ans.

PEUGEOT

e-208
100 % ÉLECTRIQUE



PEUGEOT BOOSTE
LE BONUS ÉCOLOGIQUE DE 5 000 € (1)
À **8 000 € (2) POUR TOUS.**

PEUGEOT RECOMMANDE TotalEnergies **Consommation mixte WLTP (l/100 km) : 0**

(1) Bonus écologique de 5000€ (voir conditions d'éligibilité sur http://www.economie.gouv.fr/particuliers/bonusecologique). (2) 3000€ d'aides supplémentaires Peugeot composées d'une remise et d'une prime reprise. Une estimation indicative de votre véhicule est accessible sur le site internet Reprise par Peugeot. Le véhicule repris doit être d'une puissance réelle inférieure ou égale à celle du véhicule neuf acheté et immatriculé avant le 01/01/2008 (pour les véhicules diesel) et 01/01/2003 (pour les véhicules essence). Offre réservée aux particuliers, non cumulable avec toute autre offre en cours, valable jusqu'au **31/12/2023** pour toute commande d'une Peugeot électrique neuve livrée avant le **31/03/24** dans réseau PEUGEOT participant, sous conditions d'achat avec reprise de votre ancien véhicule. Sauf E-208 Like, Nouvelle E-208 Active, Allure, GT et E-Rifter. OPEn – Automobiles PEUGEOT 552 144 503 RCS Versailles.



Pour les trajets courts, privilégiez la marche ou le vélo. #SeDéplacerMoinsPolluer

VALLEE DE SEINE

Marchés, spectacles… Où fêter Noël sur le territoire ?

De nombreuses communes de la Vallée de Seine ont déjà annoncé leur programmation de Noël, entre concerts, artisanat et autres parades.

MAXIME MOERLAND

Le mois de décembre s'annonce riche en festivités sur le territoire : bon nombre de villes ont présenté leur programme pour les fêtes de fin d'année. Et mine de rien, cela risque d'arriver vite avec des animations dès le 1er jour du mois : le vendredi à 18 h, la Ville de Poissy organise le lancement de ses illuminations sur la place de la République, pendant que Verneuil-sur-Seine accueillera le premier jour de son village d'hiver, érigé dans le parc et sur le parking de la mairie du 1er au 3 décembre. Au programme, ski de fond sur sol synthétique, biathlon, curling et pistes de luge pour toute la famille. À quelques kilomètres de là, à Villennes-sur-Seine, on a aussi choisi le premier week-end de décembre pour commencer à fêter Noël : rendez-vous le samedi 2, de 10 h à 17 h sur la place de la Libération.

Une semaine plus tard, vous aurez l'embarras du choix, avec pas moins de 4 communes qui organisent leur marché de Noël : Buchelay, les 8 et 9 décembre dans le parc de la Mairie, puis Épône les 9 et 10 sur les trois places du centre-ville, mais aussi Carrières-sous-Poissy les mêmes jours au complexe sportif Alsace, et enfin Orgeval, qui donne rendez-vous sur la place de la mairie dès 10 h. Si vous cherchez des gourmandises, des animations en tout genre et des déambulations lumineuses, vous aurez l'embarras du choix !

Le samedi 16 décembre, dès 11 h, les Aubergenvilloises et Aubergenvillois pourront assister au coup d'envoi de la fête de l'hiver dans le parc du château du Vivier, tandis que les Pisciacais auront rendez-vous à 19 h pour la grande parade de Noël, dans les rues du centre-ville. Et la cerise sur le gâteau, elle sera à Limay, avec un concert caritatif d'Émile et images au profit des Restos du cœur et du Secours populaire, à 20 h 30 et jusqu'au bout de la nuit à l'espace culturel Christiane Faure. ■



ILLUSTRATION / LA GAZETTE EN YVELINES

Si vous cherchez des gourmandises, des animations en tout genre et des déambulations lumineuses, vous aurez l'embarras du choix.

EN BREF

EPONE

Un concours pour élire les plus belles illuminations de Noël

La Ville organise son concours des décorations et illuminations de Noël destiné aux Epônoises et Épônois, qui peuvent s'inscrire gratuitement jusqu'au 18 décembre.



ILLUSTRATION / LA GAZETTE EN YVELINES

Les décorations et illuminations devront être visibles de l'extérieur, que ce soit sur votre balcon, votre façade ou dans votre jardin.

Votre maison sera-t-elle la mieux décorée d'Épône en ces fêtes de fin d'année ? Il n'y a qu'une seule façon de le savoir : participer au concours des décorations et illuminations de Noël. Vous pouvez vous inscrire gratuitement jusqu'au 18 décembre prochain, et tenter votre chance pour remporter des bons d'achats chez les partenaires de la municipalité. Les décorations et illuminations devront être visibles de l'extérieur, que ce soit sur votre balcon, votre façade ou dans votre jardin. Le jury communal arpentera alors les rues du 19 décembre au 12 janvier 2024 afin de trouver la maison la mieux décorée. Les résultats seront ensuite annoncés dans le courant du mois de janvier. Alors, sortez vos meilleures guirlandes et vos plus beaux traîneaux ! Pour participer, retrouvez le formulaire en ligne sur le site de la Ville (epone.fr). ■



EN BREF

ISSOU

Une réunion publique pour échanger sur la future « *place des services* »

Le mercredi 29 novembre, à 20 h à la salle Maurice Ravel, les habitants seront invités à donner leur avis sur le nouveau tiers-lieu et ses espaces de coworking, qui doivent voir le jour dans la commune.



ILLUSTRATION / LA GAZETTE EN YVELINES

Imaginée par La Poste, elle prend la forme d'une conciergerie physique et digitale avec différents services évolutifs.

En vue de redynamiser le secteur de la Place Montalet, la Ville d'Issou propose d'y créer, en partenariat avec La Poste Groupe, un nouveau tiers-lieu et des espaces co-working/entreprises. Afin de donner plus d'informations aux habitants, mais aussi d'écouter leurs suggestions, la municipalité organise une réunion publique le mercredi 29 novembre, à 20 h à la salle Maurice Ravel, entièrement dédiée au concept de la place des services. Imaginée par La Poste, elle prend la forme d'une conciergerie physique et digitale avec différents services évolutifs, comme la gestion de colis, des partenariats avec des commerçants ou des artisans, du prêt d'objets, des services de presse ou encore de la vente de produits et de services postaux. Une offre sur-mesure, donc qui peut aisément s'adapter à son territoire. La Ville d'Épône travaille d'ailleurs activement à la mise en place de sa propre place des services dans les prochains mois. ■

POISSY

Des ateliers pour comprendre les enjeux climatiques

La Fresque du climat fait escale à la Maison du projet de l'écoquartier Rouget-de-l'Isle, le vendredi 1er décembre, pour une soirée ludique et collaborative.

Accélérer la compréhension des enjeux climatiques au niveau mondial pour contribuer à déclencher, au plus tôt, les bascules nécessaires à la préservation du vivant. Telle est l'ambition de la Fresque du climat, association fondée en 2018 et qui posera ses valises à Poissy le temps d'une soirée, le vendredi 1er décembre de 18 h 30 à 21 h 30, à la Maison du projet de l'écoquartier Rouget-de-l'Isle.

À travers des ateliers à des fins pédagogiques mais aussi ludiques et collaboratives, la Fresque du climat veut permettre aux participants d'apprendre, de prendre conscience et enfin d'agir pour la préservation de la planète, et ce à travers tout l'Hexagone. Pour participer à la soirée pisciacaise, rendez-vous directement sur le site fresqueduclimat.org pour vous inscrire. ■

MAGNANVILLE

Un loto spécial pour le Téléthon

Le comité des fêtes de Magnanville donne rendez-vous le 9 décembre à la salle polyvalente du complexe sportif Firmin Riffaud.



ILLUSTRATION / LA GAZETTE EN YVELINES

Le gros lot de cette édition ? Des bons d'achats allant jusqu'à 200 euros.

Comme à leur habitude, les membres du comité des fêtes de Magnanville s'activent pour mener à bien l'animation de leur commune. Et à l'occasion du Téléthon le week-end des 8 et 9 décembre, un grand loto sera organisé à la salle polyvalente du complexe sportif Firmin Riffaud, sur la place Mendès France, le samedi 9 décembre à 20 h 30. Au programme de la soirée, une partie spéciale Téléthon, ainsi qu'une partie spéciale carton jetable avec de nombreux lots à gagner, du panier garnis aux appareils d'électroménager. Le gros lot de cette édition ? Des bons d'achats allant jusqu'à 200 euros. La restauration sera assurée sur place, et aucune réservation n'est nécessaire pour venir participer. Alors rendez-vous à 19 h pour l'ouverture des portes ! ■



FAITS DIVERS SÉCURITÉ

AURELIEN BAYARD

CARRIERES-SOUS-POISSY
Un meurtre sanglant secoue la ville

Samedi, un homme s'est acharné sur un Carriérois allée des Rossignols, provoquant sa mort. L'homicide serait dû à un différend familial. Le meurtrier a été mis en examen ce lundi 20 novembre 2023.



ILLUSTRATION / LA GAZETTE EN YVELINES

D'après les informations de *78Actu*, la dispute aurait commencé lors d'un échange d'un enfant dans le cadre de la garde partagée.

La Ville de Carrières-sous-Poissy est en émoi. Le samedi 18 novembre, un homme d'une quarantaine d'années a abattu froidement un autre homme de plusieurs coups de couteaux. D'après les informations de *78Actu*, la dispute aurait commencé lors d'un échange d'un enfant dans le cadre de la garde partagée. Le futur tueur se pointait allée des Rossignols vers 10 heures afin de récupérer sa fille. Sauf que ce n'est pas la mère de l'enfant qui effectue cet échange – elle serait en vacances en Tunisie - mais le nouveau compagnon de celle-ci, un chauffeur de bus de 33 ans.

Une dispute éclate alors et un couteau est sorti. Le trentenaire subit plusieurs coups et essaie de s'enfuir du hall de l'immeuble. Mais amenuisé par ses blessures, son bourreau le rattrape sur le parking et ne sort pas de sa rage de berserker : il continue donc à le lacérer. Lorsqu'il finit par s'enfuir à bord de son véhicule, des témoins de la scène appellent les urgences mais il est trop tard. À midi, l'homme de 33 ans est déclaré mort.

D'après les informations du site d'informations locales, le quarantenaire, pris de remords, se rend finalement auprès des forces de l'Ordre du commissariat de Conflans-Sainte-Honorine. Durant son audition il indique que le couteau aurait été sorti par la victime et qu'il aurait réussi à lui subtiliser afin de répliquer. Selon les sources de *78Actu*, cette version n'a pas convaincu la Police et ce serait un conflit personnel avec la jeune femme qui serait à l'origine de la dispute.

Le meurtrier présumé a été mis en examen pour « *homicide volontaire* » le 20 novembre 2023, par un juge d'instruction de Versailles. ■

POISSY
Le cambrioleur de la loge du gardien du centre d'entraînement du PSG avait 17 ans

En mai, la loge de l'agent de sécurité du nouveau centre d'entraînement du PSG à Poissy a été cambriolée. Le responsable, un jeune homme de 17 ans originaire de Montreuil, a été arrêté le 15 novembre.

On savait la défense du PSG perméable, celle de son centre d'entraînement l'est aussi. Entre le 6 mai et le 8 mai 2023, la loge de l'agent de sécurité du complexe flambant neuf a été cambriolée. Pour ce faire, le ou les individus coupables de ce méfait ont brisé l'une des vitres de la loge pour y accéder et ont fouillé celle-ci de fond en comble.

Il manquait alors à l'appel, un ordinateur portable, un smartphone, la télécommande d'un portail, un routeur 4G et un lecteur de contrôle d'accès. Devant ce crime de la plus haute importance, la police scientifique procédait à des prélèvements biologiques lors desquels un profil génétique masculin était identifié à partir des scellés.

L'ADN est alors transmis dans le fichier national automatisé des empreintes génétiques (Fnaeg), qui dévoile un profil : celui d'un jeune habitant de Montreuil de 17 ans. Il est alors interpellé à son domicile et placé en garde à vue.

En audition, il finit par reconnaître difficilement les faits tout en déclarant ne plus avoir les objets dérobés puisqu'il les aurait jetés. ■



ILLUSTRATION / LA GAZETTE EN YVELINES

Le ou les individus coupables ont brisé l'une des vitres de la loge de l'agent de sécurité pour y accéder et ont fouillé celle-ci de fond en comble.

LES MUREAUX
Une voiture finit sur les rails de la ligne J

Un automobiliste qui roulait sur la D14 a fini par perdre le contrôle de sa voiture le 18 novembre aux alentours d'1h du matin. Il a fini sur les rails de la ligne J.



ILLUSTRATION / LA GAZETTE EN YVELINES

En perdant le contrôle, le conducteur finit par faire atterrir son véhicule sur les rails. Le trafic a été interrompu sur la ligne le temps de dégager les voies.

Encore un qui a dû se croire dans *Mario Kart* ou dans *Need for Speed*. Dans la nuit du 17 au 18 novembre, un automobiliste circulait sur la départementale D14, reliant Flins-sur-Seine à Meulan-les-Yvelines. Selon *78Actu*, nous ne savons toujours pas pourquoi mais un accident a fini par arriver.

Les circonstances de l'accident encore inconnues

Le conducteur finit par perdre le contrôle du véhicule, sortir de la route et se mettre sur les rails de la ligne J. Trois individus sortent alors de l'habitacle. Toujours selon le site d'actualités locales, ils seraient âgés de 19 à 21 ans et ont subi de légères blessures lors de leur embardée.

Ils ont tous passé des examens au centre hospitalier Intercommunal Meulan-les Mureaux. Par ailleurs, le trafic sur la ligne J a dû être interrompu le temps de dégager le véhicule. ■

EPONE
Une virée sauvage pour des ânes

Dans la nuit du 13 au 14 novembre, neuf ânes se sont évadés de leur enclos à Epône. Alors qu'ils se dirigeaient vers l'A13, la police municipale a réussi à les intercepter avant qu'un malheur arrive.

« *Pour sa première nuit d'astreinte, la police municipale a vécu une aventure rocambolesque* » s'exclame Grégory Bion, le chef des forces de l'ordre épônoises. Le mardi 14 novembre, aux alentours de 3h30 du matin, une personne appelle le commissariat et indique que neuf ânes se baladent en direction de l'A13. Ni une ni deux, l'agent part à la recherche des baudets mais aucune trace des fugitifs lorsqu'il arrive sur place. C'est alors qu'il est contacté cette fois par un gendarme de Maule qui lui indique la présence des fuyards à Nézel. Une fois arrivés là-bas, les animaux sont enfin immobilisés. « *Après recherche, ce serait une maladresse humaine dans un enclos appartenant à La Table du Petit Olivier* » explique Grégory Bion. ■



ILLUSTRATION / LA GAZETTE EN YVELINES

La cavale des fuyards a pris fin aux alentours de Nézel.

MobilitY'

DES BORNES ET DES VOITURES ÉLECTRIQUES EN USAGE PARTAGÉ DANS VOTRE COMMUNE

Bénéficiaire du RSA, membre d'association locale ou agent municipal, vous avez besoin d'un véhicule pour vos déplacements professionnels ?

Rendez-vous dans votre Territoire d'Action Départementale ou dans votre Mairie pour vous inscrire !



+ D'INFOS SUR :
yvelines.fr/mobility

Ingéniery — La ruralité en projet
roole
ACTIVITY
Seine et Yvelines Numérique — L'innovation au service de tous
Yvelines Le Département

SPORT

MAXIME MOERLAND

BASKET-BALL
Poissy terrassé dans les derniers instants par Rennes

Les Jaunes et Bleus se sont inclinés à domicile face à Rennes (79-87), le vendredi 17 novembre pour le compte de la 12ème journée de Nationale masculine 1.

Après avoir retrouvé le sourire lors de la précédente journée face à Berck Rang du Flier, le Poissy Basket s'est repris les pieds dans le tapis, vendredi dernier. Les Rennais, seconds du classement, sont venus gâcher la fête au complexe sportif Marcel Cerdan, en glanant une victoire (79-87) acquise grâce à un dernier quart-temps sans appel.

Car après 3 quart-temps, c'est bien les Pisciacais qui menaient au score, et pas qu'un peu : le tableau affichait 71-62 pour les locaux au moment d'attaquer la dernière manche. Mais les Jaunes et bleus se sont finalement effondrés, et ont laissé les Bretons marquer 25 points, et ainsi refaire leur retard devant un public médusé.



ILLUSTRATION / LA GAZETTE EN YVELINES

Les Jaunes et bleus se sont effondrés lors du dernier quart-temps.

Une défaite rageante pour le club yvelinois qui se place désormais 9ème au classement de la poule A de Nationale masculine 1, en attendant d'accueillir Tours, 4ème, ce samedi 25 novembre. ■

SELF-DEFENSE
Apprenez les gestes pour vous défendre

Le 3 décembre prochain, la Police municipale propose une journée sportive entièrement gratuite à la salle Grelbin de Triel-sur-Seine.

Le premier dimanche tous les deux mois, c'est journée sportive à Triel-sur-Seine. Ce dimanche 3 décembre, à la salle Grelbin, deux cours seront au programme : d'abord un cours d'auto-défense féminine, dispensé par la Police municipale de 10 h à 12 h, puis une session de sports de combats pour adolescents, de 14 h à 16 h.

Des coachs qualifiés et diplômés

Ce cours sera proposé par des coachs qualifiés et diplômés de l'association CS Fight de Cédric Deschamps, lui-même champion de France de Kick-boxing et de boxe thaïlandaise. Les deux cours de la journée sont entièrement gratuits.

Toutefois, il vous faut vous inscrire au préalable via la Police municipale, en envoyant un mail à l'adresse secretaire.police@triel.fr. ■

COURSE A PIED
Cross départemental : des milliers de personnes attendues à Verneuil-sur-Seine

Ce mercredi 22 novembre, les établissements scolaires du territoire ont rendez-vous pour le Cross départemental UNSS78, sur l'île de Loisirs de Val de Seine.

C'est un événement qui a l'habitude de rassembler plus de 3000 personnes chaque année. Son édition 2023 était donc particulièrement attendue : le Cross départemental UNSS78 revient sur l'île de loisirs de Val de Seine, ce mercredi 22 novembre.

9 courses, sur des distances de 2200 à 4200 mètres, sont au programme cette année, avec les premiers départs donnés à 13h30. De plus, une course solidaire à allure libre de 2000 m en faveur de l'Association nouvelle du vivre ensemble, permet aux personnels de direction des établissements scolaires, Inspecteurs et DSDEN de venir soutenir les AS, dans une ambiance festive et conviviale. Des récompenses individuelles seront décernées aux 3 premiers à la fin de chacune des courses, tandis que les récompenses par équipe pour chaque catégorie seront attribuées pour les 6 meilleurs élèves (3 filles + 3 garçons) de chaque catégorie.

Le trophée Jacotte Sels sera également décerné à l'établissement qui a engagé le plus grand nombre de concurrentes pour la compétition. ■



ILLUSTRATION / LA GAZETTE EN YVELINES

Des récompenses individuelles seront décernées aux 3 premiers à la fin de chacune des courses.

FOOTBALL
Mondial U17 : Le Mantais Johan Tincres s'illustre encore avec les Bleuets

L'ancien joueur du FC Mantois a inscrit un doublé, samedi dernier, lors du dernier match de la phase de poules de la Coupe du monde U17, face aux États-Unis (3-0).

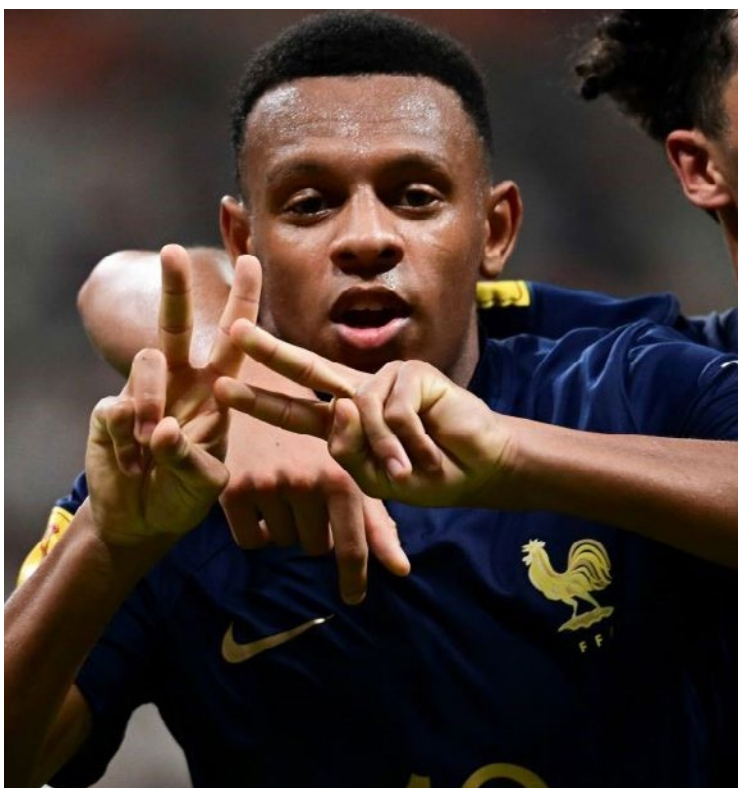

ICON SPORT

L'ancien attaquant du FC Mantois, aujourd'hui à l'AS Monaco, n'a pas déçu son coach et gagne des points en vue de la suite de la compétition.

Johan Tincres et l'Équipe de France ont mis fin à leur phase de groupes de la plus belle des manières, le samedi 18 novembre au soir. Après deux victoires face au Burkina Faso (3-0) et la Corée du Sud (1-0), les Bleuets n'ont fait qu'une bouchée des États-Unis (3-0), avec un doublé remarqué du natif de Mantes-la-Jolie, qui était aligné en tant que titulaire par le sélectionneur Jean-Luc Vannuchi. Ce sont ses deuxième et troisième buts de la compétition.

L'ancien attaquant du FC Mantois, aujourd'hui à l'AS Monaco, n'a pas déçu son coach et gagne des points en vue de la suite de la compétition. Avec 3 victoires et aucun but encaissé à ce stade de la compétition, l'Équipe de France fait partie des favoris à la victoire finale de la compétition organisée en Indonésie. Mais pour penser à la victoire finale, il faudra d'abord disposer du Sénégal, prochain adversaire des Bleuets en 8ème de finale, ce mercredi à 12 h sur *La Chaîne L'Équipe*. ■

FOOTBALL
Des séances de futsal le mercredi pour les 11-15 ans

La Ville de Vernouillet propose désormais des séances de futsal au gymnase de l'Amandier, chaque semaine de 14 h à 16 h pour les inscrits au Pass'Jeunes.

Les jeunes Vernolitaines et Vernolitains ont désormais leur rendez-vous pour taper dans le ballon. À l'initiative de la municipalité, des séances de futsal se tiennent désormais tous les mercredis (hors vacances scolaires), de 14 h à 16 h au gymnase de l'Amandier.

Ces entraînements hebdomadaires sont ouverts aux jeunes de 11 à 15 ans et inscrits au Pass' Jeunes, qui donne accès à une programmation d'activités artistiques, sportives et culturelles. Des rencontres inter-villes et des sorties sportives seront même prévues pour les membres de l'équipe. Pour en savoir plus, contactez le service jeunesse par mail à l'adresse jeunesse@mairie-vernouillet.fr, ou par téléphone au 06 27 64 45 65. ■



ILLUSTRATION / LA GAZETTE EN YVELINES

Des rencontres inter-villes et des sorties sportives seront même prévues pour les membres de l'équipe.



À SAINT-QUENTIN-EN-YVELINES, COGEDIM S'ENGAGE POUR VOTRE POUVOIR D'ACHETER

COGEDIM

Découvrez nos appartements du 2 au 5 pièces duplex
et nos maisons de 3 et 4 chambres

OFFRE À DÉCOUVRIR SUR NOTRE ESPACE DE VENTE
2 rue de Varsovie - 78990 ÉLANCOURT
Ouvert tous les jours de 11h à 12h30 et de 14h à 19h

01 76 499 499 | **cogedim.com**
APPEL NON SURTAXÉ

GROUPE ALTAREA

Les informations sur les risques auxquels ce bien est exposé sont disponibles sur le site Géorisques : www.georisques.gouv.fr. Cogedim SAS, 87 rue de Richelieu, 75002 Paris, RCS PARIS n° 054500814 - SIRET : 054500814 00063. Document non contractuel. Illustration non contractuelle destinée à exprimer une intention architecturale d'ensemble et susceptible d'adaptations : LANCTUIT ARCHITECTES. Perspectiviste : Illusio. Les appartements et maisons sont vendus et livrés non aménagés et non meublés. **OSWALD**ORB. 09/2023.

CULTURE LOISIRS

■ LA REDACTION

VALLEE DE SEINE
L'émission *Bougez vert* s'évade dans le territoire

Lors de la semaine du 4 décembre, la Vallée de Seine sera à l'honneur dans l'émission « *Bougez vert* » d'*Ushuaïa TV*. Le présentateur vedette Gérald Ariano et son équipe ont parcouru Port Ilon et la forêt de Rosny-sur-Seine à dos d'âne. Dans le but de démontrer que l'on peut s'évader tout en restant près de chez soi.



LA GAZETTE EN YVELINES

Ulysse et Marmot seront les stars de l'émission *Bougez Vert* lors de la semaine du 4 décembre.

L'ambiance est calme et paisible, que cela soit à Port Ilon, site classé Natura 2000, ou dans la forêt de Rosny-sur-Seine. Les seuls bruits perceptibles sont ceux des oiseaux ou le bruit de pas… des ânes ! « *Ce sont des animaux paisibles, parfaits pour les balades des petits comme des grands* » explique Gilles Lemaire, maître ânier qui propose de multiples activités toujours dans la « *zâne attitude* ». Et pour parcourir ces deux écrins de verdure, « *il faut passer par un régime sans selle* » s'amuse-t-il. En effet, c'est un bât qui se pose sur le dos de ses montures, Ulysse et Marmot, ainsi ils peuvent supporter jusqu'à trois fois leur poids, c'est-à-dire environ 600 kilos. D'où l'expression « *il ne faut pas que le bât blesse* ». Et ces bêtes comme les sites naturels seront mis en valeur lors de la semaine du 4 décembre dans l'émission *Bougez vert*.

« *Cela faisait longtemps que nous n'avions pas rayonné aux alentours de Paris* » raconte Gérald Arino, le présentateur, « *grâce à Terre de Seine (l'office de tourisme de la Vallée de Seine, ndlr) nous allons découvrir les activités en pleine nature de l'Ouest Parisien.* »

Voyager près en ménageant sa monture

En effet, avec plus de 1700 Ha, elle propose un patrimoine remarquable tel que le Kiosque de Rosny, vestige de l'Exposition Universelle de 1900 qui offre un point de vue exceptionnel sur la vallée de la Seine ou bien encore le chêne Mademoiselle, arbre remarquable de plus de 4 mètres de circonférence. Un peu plus loin se cachent les vestiges du château des Beurons, construit vers 1615 par le conseiller et médecin du roi Louis XIII, Simon Letellier, un incontournable.

« *Le but est dire au gens qu'ils peuvent sortir de chez eux et découvrir des paysages exceptionnels sans forcément partir au bout du monde* » ajoute Gérald. Et avec l'un des deux baudets de Gilles, vous serez forcément « *heureux qui comme Ulysse, a fait un long voyage* ». ■

YVELINES
Une programmation hivernale pour « *Les Yvelines font leur cinéma* »

Pendant la moitié du mois de décembre, le Département via les Yvelines font leur cinéma va proposer 10 séances de cinéma gratuite. Une grande première pour cette 12ème édition.



ILLUSTRATION / UNSPLASH

Parmi les communes concernées se trouvent Villennes-sur-Seine et Gaillon-sur-Montcient et Saint-Martin-la-Garenne.

Les Yvelines font leur cinéma surprend ses habitués pour sa 12ème édition : pour la première fois une session hivernale se tiendra du 1er au 16 décembre. Ce rendez-vous initié par le Département des Yvelines proposera 10 séances gratuites au chaud en décembre.

La programmation est plutôt enfantine et donnera l'impression de se lover dans son canapé, au coin du feu avec un mug de chocolat chaud. Nous retrouvons par exemple *les 101 Dalmatiens*, *Maman j'ai raté l'avion* ou *Comme des bêtes* 1 et 2 (dont les doubleurs français figures des Yvelinois Philippe Lacheau et Julien Arruti).

Les communes concernées sont Bullion, Gaillon-sur-Montcient, Hermeray, La Villeneuve-en-Chevrie, Levis-Saint-Nom, Neauphle-le-Château, Saint-Martin-la-Garenne, Sonchamp, Villennes-sur-Seine et Voisins-le-Bretonneux. ■

VALLEE DE SEINE
Avec *la Balade d'automne des 400 coups*, le spectacle vivant s'invite sur le territoire

De multiples spectacles vont avoir lieu dans plusieurs communes de vallée de Seine jusqu'au 6 décembre.

Conte, théâtre, musique, danse… 7 spectacles destinés au jeune public sont au programme de *la Balade d'automne des 400 coups*, qui se déroule jusqu'au 6 décembre prochain. Ce mercredi 22 novembre, à 15 h, l'espace culture Jacques Brel propose « *La belle lisse poire du prince Montordu* », tandis que « *Fiasco pour les canailles* » sera au programme à la même heure à la bibliothèque Rose Bily de Juziers. Une semaine plus tard, le 29 novembre, place à « *Bébe king* » à 10 h 30 à l'espace Boris Vian à Porcheville, ou encore au spectacle « *À l'envers à l'endroit* » à la médiathèque des Mureaux, qui se produira également le samedi 2 décembre au Chaplin à Mantes-la-Jolie. Enfin, l'espace culturel Christiane Faure de Limay accueillera le spectacle « *Hippocampe* » à 10 h et 15 h 30. Pour réserver vos billets, direction le site les-400-coups.mapado.com. ■



ILLUSTRATION / LA GAZETTE EN YVELINES

A la médiathèque des Mureaux se déroulera le spectacle « *À l'envers à l'endroit* » le mercredi 29 novembre à 15 h.

ANDRESY
L'autrice Murielle Szac en dédicaces à la bibliothèque Saint-Exupéry

Il y a bientôt un an, Murielle Szac remportait le premier Prix littéraire des Avignonais, pour son roman *Eleftheria*, paru aux éditions Emmanuelle Collas. À travers cette oeuvre, elle relate l'histoire des juifs de Crète, et plus globalement l'histoire de plusieurs sociétés dans lesquelles les personnages se croisent, et partagent le même destin. L'autrice, éditrice et journaliste sera présente à la bibliothèque Saint-Exupéry d'Andrésy, le vendredi 24 novembre de 19 h 30 à 21 h, pour échanger avec le public, présenter son oeuvre et dédicacer les exemplaires de ses lecteurs. Les réservations sont fortement conseillées pour y assister. ■

TRIEL-SUR-SEINE
Le *Quiz show* revient à la salle Philippe Prévost

L'initiative avait beaucoup plu lors des quartiers d'été à Triel-sur-Seine. Voilà qu'il est de retour dès ce week-end : le *Quiz show* revient ce samedi 25 novembre pour deux sessions à la salle Philippe Prévost. D'abord pour les seniors, de 17 h à 19 h, puis place au grand quiz de novembre, avec de l'insolite, des énigmes et de la musique live. L'entrée est libre et ouverte à tous. ■

ACHERES
La Journée du livre pauvre de retour le 25 novembre

Un livre pauvre, c'est une simple feuille de papier pliée en deux, sur laquelle s'expriment un artiste et un écrivain. L'un ou l'autre commençant, l'un ou l'autre répondant. Et de pauvre, le livre devient riche par la création artistique engagée. Le samedi 25 novembre, une dizaine d'auteurs seront présents à Achères pour la 7ème édition de la *Journée du livre pauvre*, de 13 h à 18 h à la bibliothèque multimédia Paul Eluard. L'entrée sera libre et ouverte à tous pour cet événement littéraire d'un autre genre. ■

CARAMEL

Entre coaching et éducation : entretien avec l'artiste néo Soul RnB, Izaya

Jeudi dernier dans son émission *Caramel*, Hakima a reçu l'auteur-compositeur et interprète Izaya.



LFM RADIO

Izaya, de retour dans les studios d'*LFM 95.5*.

La première chose qui frappe dans le style musical d'Izaya, c'est ce mélange sophistiqué entre le RnB, la Soul ou encore le Jazz. Au niveau de sa personnalité, c'est aussi le cas, son parcours expérimental l'a rendu multi instrumentiste (guitare, piano, basse). Il se nourrit de cette recherche dans plusieurs horizons. Tout ceci intégré à sa musique, lui permet d'affiner son style, ce dernier étant très marqué par le genre qu'il chérit par-dessous tout : le RnB.

Mais si l'on cherche à définir cet amoureux de la chanson, les mots qui reviennent sont souvent finesse et subtilité. Son style, très démarqué, n'a rien à voir avec les sons plus mainstream et moins personnels que l'industrie peut produire. Il reste concentré sur son propre monde. Pour lui, les mots d'ordre sont « *vérité* » et « *authenticité* ».

Au-delà du rapport pécunier, la musique lui sert aussi et surtout d'introspection. Ses textes sont plutôt tournés vers les relations amoureuses, desquelles il n'hésite pas à souligner les aspects tristes, sombres pour ne pas dire toxiques. Il pense que le public français est maintenant prêt à entendre des histoires amoureuses plus passionnelles, plus extrêmes, inspirées par la vague américaine. Si dans la vie de tous les jours, on qualifierait Izaya de doux et lumineux, le contraste se crée avec sa proposition artistique qui se veut plus intense et mélancolique. Son art, est présenté comme une thérapie, une interrogation sur ces traits. Mais aussi un défouloir, le meilleur exemple étant son single « *L'amour dur 6 ans* » où il revient sur sa rupture la plus douloureuse et les difficultés qu'il a rencontrées par la suite.

Il déplore aussi, le mauvaise vision que la France a du RnB, qui est souvent réduite au groupe Tragédie, dit-il en plaisantant. Cependant, il reste confiant et optimiste pour la suite. Selon lui, le chant et le RnB en général sont de plus en plus démocratisés. Même dans le rap qui est la musique la plus écoutée.

Du chemin a été fait depuis sa première venue chez *LFM Radio* il y a presque trois ans. On rencontre aujourd'hui un artiste plus accompli et sincère, avec une professionnalisation qui se sent. Izaya assume désormais ses démons avec qui il joue, dans un univers qui n'en demeure pas moins sensible. ■

Caramel, tous les jeudis à 20 h, présenté par Hakima Aya, en écoute sur le 95.5 FM et sur lfm-radio.com.

LA PLAYLIST LFM

La 1ère édition du *Festival Groove On* célèbre les 50 ans du Hip-Hop !

Le mardi 14 novembre, Vincent Gaugain, directeur du centre de la danse Pierre Doussaint aux Mureaux et chef de projets cultures urbaines GPSEO est passé dans *La Playlist LFM* pour nous parler de la première édition du festival.

Cette première édition du *Festival Groove On* arrive à point nommé en cette année 2023, qui voit le rap fêter ses 50 ans. Durant tout le mois de novembre, les cultures urbaines sont célébrées sur le territoire. Une mise en avant actionnée par la Communauté Urbaine GPSEO depuis de nombreuses années comme l'a souligné Vincent Gaugain. « *Depuis cinq/six ans, toutes les pratiques dites cultures urbaines, issues de la culture Hip-Hop, sont de plus en plus présentes.* »

Et il est vrai que le département des Yvelines a une histoire avec la culture urbaine. Le groupe Expression Direkt est originaire de Mantes-la-Jolie, le film *La Haine* de Matthieu Kassovitz a été tourné à Chanteloup-les-Vignes ou encore la Compagnie Antoinette Gomis, danseuse à la renommée internationale dans le monde de la street dance, qui est basée aux Mureaux. « *Il y a un héritage à faire valoir* ». Et cela passe par la danse, le breakdance notamment, qui fait sont entrée aux JO 2024, mais également du théâtre, des conférences sur le rap ou encore du street-art. Il y en aura pour tout le monde avec le Festival *Groove On*. La suite du programme ce sera au Conservatoire Quincy Jones, mercredi 22 novembre, pour un Escape Game qui permettra de faire découvrir le lieu de façon ludique, notamment la fresque réalisée par un collectif de graffeurs. Mais également jeudi 23 novembre au Collectif 12, la Compagnie Légendes Urbaines vous présentera la pièce *Hip-Hop*, « *Le Monde de demain, quoiqu'il advienne, nous appartient* ». Pour le programme et la billetterie, rendez-vous sur le site www.gpseo.fr ! ■

La Playlist LFM animée par Dorian, du lundi au vendredi de 14 h à 16 h, avec vos dédicaces via le 01 30 92 51 10.



LFM RADIO

Vincent Gaugain fait la promo du Festival *Groove On*.

JEUX

SUDOKU :
niveau moyen

				8				
	4	2	1	6	7		8	9
7								1
						9		
6	1		7	3	9			8
4	2						6	
9							3	
2				5	3	1		4
3			9			8	2	

SUDOKU :
niveau difficile

		7						
	9	5	3	2		6	1	
2				6				
				3			5	
	8	3	2			7		
1		9				4		2
4			8				9	
				9		2	7	
9					3	1		

Les solutions de La Gazette en Yvelines n°365 du 15 novembre 2023 :

1	5	3	9	6	7	4	8	2
6	4	2	5	1	8	9	3	7
9	7	8	3	4	2	6	1	5
8	6	4	7	5	1	2	9	3
7	3	9	2	8	4	5	6	1
2	1	5	6	9	3	7	4	8
5	8	6	1	7	9	3	2	4
4	2	7	8	3	6	1	5	9
3	9	1	4	2	5	8	7	6

4	1	5	6	9	8	2	7	3
3	7	6	4	2	5	9	8	1
9	8	2	7	3	1	6	4	5
5	4	1	9	6	7	3	2	8
6	3	7	5	8	2	1	9	4
2	9	8	3	1	4	5	6	7
7	2	3	8	5	9	4	1	6
1	5	4	2	7	6	8	3	9
8	6	9	1	4	3	7	5	2

Ces grilles Sudoku vous sont proposées grâce à Thibaut Bernard, auteur du logiciel gratuit et libre de diffusion du site internet alphaquark.com.

La Gazette en Yvelines

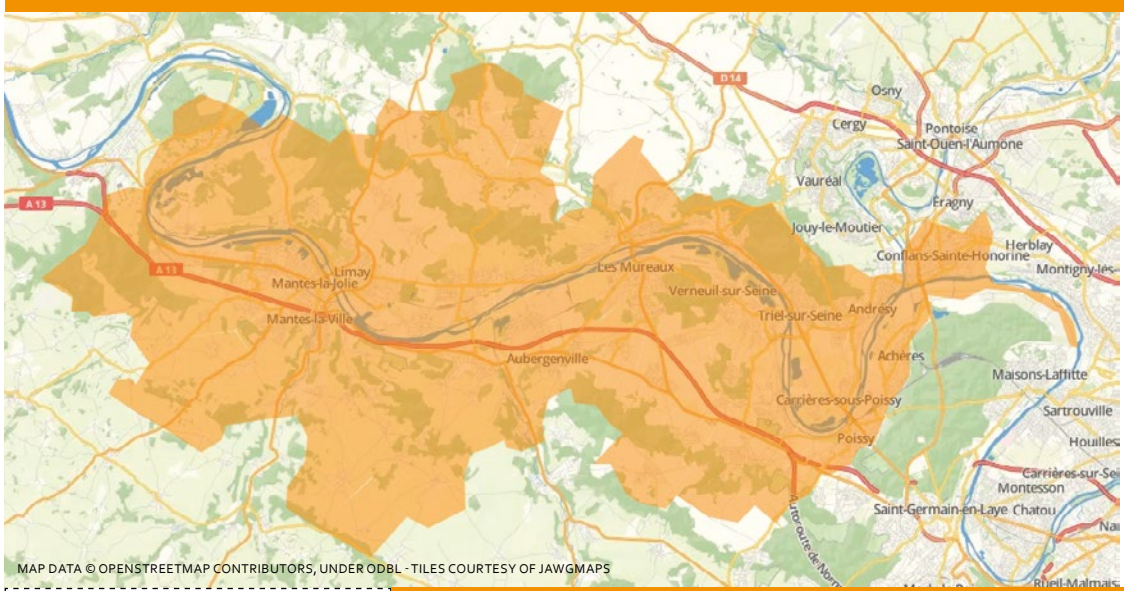

L'actualité locale de la vallée de Seine, de Rosny-sur-Seine à Achères en passant par chez vous !

Vous avez une information à nous transmettre ?
Un évènement à annoncer ?
Des précisions à nous apporter ?
Un commentaire à faire ?
Contactez la rédaction !

redaction@lagazette-yvelines.fr

9, rue des Valmonts 78711 Mantes-la-Ville
Tél. 01 75 74 52 70 - lagazette-yvelines.fr

Directeur de la publication, éditeur, rédacteur en chef : Lahbib Eddaouidi - *le@lagazette-yvelines.fr* **Rédacteur en chef adjoint, Actualités, Sport, culture :** Maxime Moerland - maxime.moerland@lagazette-yvelines.com **Actualités, faits divers, culture :** Aurélien Bayard - aurelien.bayard@lagazette-yvelines.com **Publicité :** Lahbib Eddaouidi - *le@lagazette-yvelines.fr* **Mise en page :** Lucas Barbara - *maquette@lagazette-yvelines.fr* **Imprimeur :** *Paris Offset Print - 30, rue Raspail 93120 La Courneuve*

ISSN : 2678-7725 - Dépôt légal : 11-2023 - 60 000 exemplaires
Edité par *La Gazette du Mantois*, société par actions simplifiée.
Adresse : 9, rue des Valmonts 78711 Mantes-la-Ville

LE DÉPARTEMENT DES YVELINES VOUS INVITE AU

COMPTOIR DE NOËL

SAMEDI
2 DÉCEMBRE
de 12 h à 21 h

DIMANCHE
3 DÉCEMBRE
de 10 h à 19 h

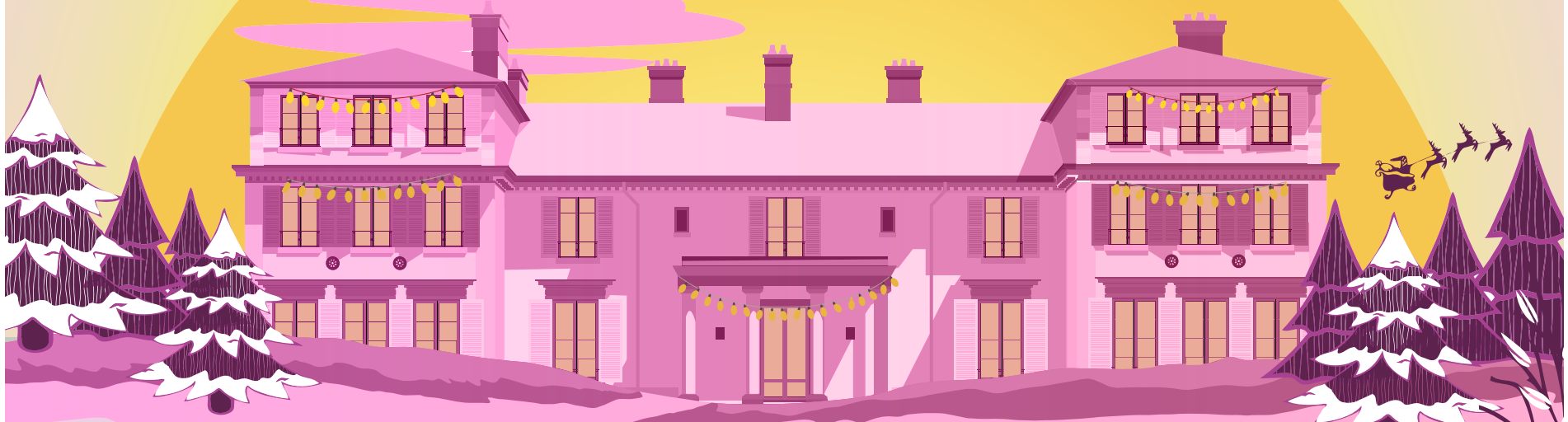



Entrée gratuite



+ de 120 exposants



Nombreuses animations

Domaine de Madame Élisabeth
73 avenue de Paris, Versailles

DOMAINE DE MADAME ELISABETH VERSAILLES

+ D'INFOS :
yvelines-infos.fr

Yvelines
Le Département

yvelines.fr